Manaco
PARA EL PIE JUVENIL.
MOD. 28
CALIDAD DURACION!

PRESENCIA

MATUTINO FUNDADO EL 28 DE MARZO DE 1952
AÑO XXIII-Nº 5.732-LA PAZ, BOLIVIA, MARTES 21 DE MAYO DE 1974-16 PAGINAS-$b. 2.00

Manaco
PARA TODO DEPORTE.
MOD. 24
SUAVES LIVIANOS!

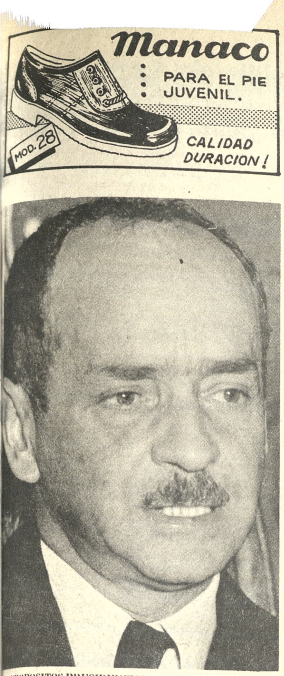

PROPOSITOS PRESIDENCIALES. A tiempo de justificar la próxima firma del convenio con Brasil, el Presidente reiteró su propósito de encarar la reestructuración del país en los aspectos político, económico y social.

Mensaje a la Nación

El Presidente Banzer justifica convenio a firmarse con Brasil

Al asegurar al país que su gobierno "no empañará la historia", y que está dispuesto a pagar "el precio del desarrollo y la liberación", el Presidente Hugo Banzer justificó, en un mensaje dirigido anoche al país en cadena radial y televisiva, el convenio que firmará mañana con el jefe de estado del Brasil, Ernesto Geisel. De esta manera, con la promesa de que el gobierno no ha de suscribir ningún convenio que dañe los intereses del país, quedó de hecho cerrado el debate público, intenso en las últimas semanas, en torno a dicho convenio, que dará lugar al esfuerzo económico y financiero más grande emprendido por Bolivia.

El convenio será suscrito mañana al mediodía por los presidentes de los dos países y, así Bolivia y Brasil ingresarán a una fase de complementación industrial sobre la base del hierro y el gas natural de nuestro país.

El mensaje que leyó el Presidente se constituyó también en la última explicación directa del Gral. Banzer sobre el convenio y sobre la convicción del gobierno de que con él, Bolivia dará un paso importante para su desarrollo económico.

EL MENSAJE

Este fue el mensaje leído por el Gral. Banzer:

BOLIVIANOS:

Nos acercamos a los 150 años de la fundación de la República. En apretada síntesis, el común denominador de nuestra historia puede expresarse en una palabra: crisis.

El país ha vivido en permanente crisis económica, política, institucional y social.

Crisis significa peligro y al mismo tiempo conlleva un desafío como alternativa de superación.

Tienen que existir poderosas razones de estructura que hagan que un país viva en permanente estado de crisis. Mi gobierno se propone encarar con energía y decisión un profundo estudio de la realidad nacional que llegue a las causas que originan esta permanente crisis, y presentar al pueblo, en poco tiempo más, una alternativa de reestructuración, que de origen a una nueva Bolivia.

El inicio de esta nueva política fue la reunión de Consulta Nacional de Cochabamba, que sentó las bases de carácter institucional para la formulación de un nuevo Estado Nacional.

Como en muy pocas oportunidades en la historia, mi gobierno, buscó la unidad nacional a través de la participación de todos los sectores.

Esta iniciativa encontró aceptación y respaldo en los sectores mayoritarios de la población y tras ella se alinearon las Fuerzas Armadas de la Nación, los campesinos, los obreros, el Frente Popular Nacionalista y las personalidades más relevantes del país.

Sin embargo, como no podía ser de otro modo, la extrema izquierda, en actitud antinacional, respondió con una acción subversiva originada en el exterior y secundada en el país por políticos sin significación popular.

A mi pueblo, que no desea más frustraciones le digo en esta ocasión que frente de cualquier intento del extremismo están los altos intereses del país y mi decisión firme de terminar definitivamente con la crisis política, económica y social.

Para encarar definitivamente las crisis que afectan al país desde su fundación, mi gobierno está empeñado como parte de su política general en una vigorosa acción en el plano económico, uno de cuyos pasos representa el acuerdo de cooperación y complementación industrial que suscribiremos pasado mañana con la República Federativa del Brasil.

Me dirijo al pueblo de Bolivia para explicar el contenido y alcances del acuerdo que se firmará con la hermana República del Brasil. Este mensaje está dirigido a los bolivianos que analizan los asuntos económicos y sociales del país sin influencia deformadora de prejuicios, mitos o intereses constituídos. Los que no quieren ver las cosas tal como son; los que a pesar de las explicaciones y las demostraciones que se han hecho en todos los niveles siguen utilizando argumentos totalmente extraños al contenido de las negociaciones que se han realizado con el Brasil, seguramente no escucharán mis palabras. Tales minorías mientras sigan consignas extremistas o no aprovechen del poder, serán opositores a todo.

El desarrollo, constituye la principal preocupación de mi gobierno, acelerar el proceso de industrialización, aumentar nuestras exportaciones, incrementar el producto interno bruto y en consecuencia mejorar persistentemente las condiciones de vida de los bolivianos requiere la utilización de nuestros recursos naturales y del financiamiento y tecnología que podemos lograr a través de relaciones internacionales de mutuo beneficio. Mientras las necesidades de la población no estén satisfechas ni medianamente, conservar nuestras riquezas en el subsuelo o en estado de simples materias primas, en la práctica es condenar a los bolivianos a pagar un costo social muy elevado. Para mi gobierno la primera prioridad es el hombre boliviano. Ningún argumento tiene tanta fuerza como para seguir postergando el mejoramiento del estado en que se encuentran las mayorías nacionales.

Mantenerse en posiciones románticas o asumir actitudes infantiles, en esta época tan dinámica en la que la humanidad, y en particular los pueblos como el nuestro superan soluciones inmediatas, significa sacrificar, con la misma intensidad, tanto a las generaciones del presente como a las generaciones del futuro. Si hoy no cumpliéramos la misión que nos corresponde, la herencia que dejaremos a los hombres del porvenir será tan insignificante que sus posibilidades estarán constreñidas al estrecho marco del subdesarrollo.

No debemos perder de vista que gran parte de nuestras dificultades derivan de lo que no se hizo en el pasado, de la displadez o incapacidad con que se manejaron las cuestiones esenciales de la nación. Si cada generación hubiese actuado con imaginación, audacia y responsabilidad, si cada generación hubiese respondido eficientemente a las obligaciones de su época, seguramente el grado de nuestro desarrollo sería tan elevado como el de los países más adelantados del continente.

Tomando en cuenta las enseñanzas del pasado y dispuestos a responder con eficacia, disciplina y energía el desafío de la pobreza, utilizaremos todos los medios que podemos disponer para crear las condiciones que permitan a nuestro pueblo, vivir sin restricciones artificiales proyectándose seguros en una perspectiva histórica y clara, fundada en el esfuerzo propio y en la cooperación que podemos recibir de las naciones amigas.

En el marco de las convicciones enunciadas, mi gobierno ha intensificado relaciones comerciales con todos los países amigos y en particular con los que nos circundan. Mantenemos relaciones estrechas y de mutuo beneficio con los países de la cuenca del Atlántico, y por otro lado con los que forman el Grupo Andino.

Considerando la ubicación geopolítica del país y el papel de eslabón que debe cumplir en la complementación y continuidad de esta parte del continente, el sentido de nuestra política exterior es múltiple y plural. Sabemos que en el equilibrio de América del Sud, influye el sentido de nuestras relaciones internacionales, por ello, practicamos una política externa equitativa y equilibrada. Tenemos relaciones comerciales de significación con la Argentina, y deseamos incrementar dicho intercambio.

Con el Grupo Andino nuestros compromisos son cada vez más amplios e importantes. El ingreso de Venezuela, sin duda, es de gran significación, fortalece y amplía las perspectivas del proceso integrador. Si el ritmo

(Pasa a la página 9)

PROPOSITOS PRESIDENCIALES. A tiempo de justificar la próxima firma del convenio con Brasil, el Presidente reiteró su propósito de encarar la reestructuración del país en los aspectos político, económico y social.

Guerra sin cuartel al terrorismo hará Israel

JERUSALEN, 20 (AP)- La Primera Ministra Golda Meir prometió hoy airadamente que Israel librará una guerra "metódica, persistente y sin tregua" contra los terroristas árabes y el ministro de Defensa Moshe Dayan dijo: "debemos matarlos".

Mientras centenares de manifestantes israelíes protestaban por la incursión sangrienta contra la aldea de Maalot -en la que fueron muertos 26 escolares y adultos- con gritos de "asesinos" y "terroristas" la señora Meir dijo: "Tenemos la fuerza para asestarles golpes mortales".

El gobierno israelí ha lanzado ya ataques de represalia por tierra y aire contra lo que califica de bases terroristas árabes en El Líbano, en los que murieron civiles y refugiados palestinos y resultaron muertos y heridos.

Una advertencia de la señora Meir parecía indicar que las represalias continuarán sin tregua. Se necesitará más de "una operación".

Dayan denunció la política del gobierno de negociar con los terroristas de Maalot con el intento por liberar a los 85 escolares a los que mantuvo como rehenes en la escuela de Maalot y declaró que al tratar con pistoleros que "debemos matarlos y no rendirnos a ellos".

Golda Meir y la señora Meir hablaron durante un prolongado debate en el parlamento y cuando la sesión pidió la pena de muerte para los terroristas capturados, Dayan dijo: Deben saber que no abandonarán Israel vivos".

La señora Meir dijo ante el Knesset, (parlamento), que Israel tiene "información fidedigna" de que el ataque de Maalot hace cinco días estaba en parte destinado a hacer fracasar la misión del Secretario norteamericano de Estado Henry Kissinger en busca de una tregua entre Israel y Siria.

El gobierno israelí había aceptado liberar a 20 guerrilleros presos y permitir a los tres terroristas de Maalot que viajaran con ellos a Damasco, pero las negociaciones se rompieron, y soldados israelíes asaltaron la escuela para tratar de impedir que los rehenes fueran volados con dinamita.

Dayan criticó al gobierno incluso por haber negociado con los pistoleros. Dijo que "los terroristas deben saber -sean secuestradores de aviones, japoneses, árabes o lo que sean -que cuando vienen aquí vienen a la muerte-".

Ridiculizó la declaración de la señora Meir de que Israel no pondría el peso de la guerra sobre las espaldas de niños. Dijo Dayan que "¿Dónde está el límite de esto?. ¿Vamos a decir que liberamos a terroristas por (rehenes) de 16 años, pero no por rehenes de 17 años?... En esa forma, tomaríamos un camino que jamás hemos tomado antes".

Dayan dijo que otros países podían someterse a las demandas de los terroristas, porque "si ocurre en un aeropuerto en Londres o en Alemania, es un episodio aislado. Para nosotros, es el pan nuestro de cada día".

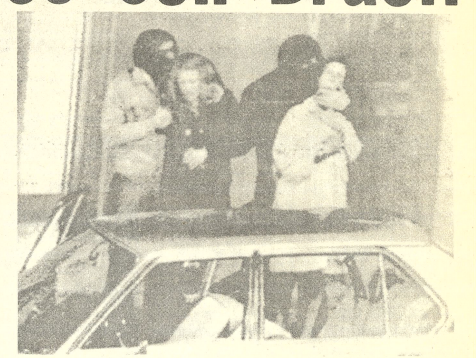

REHENES. Ginebra, 20 (AP)- Dos pistoleros salen de un banco en Ginebra con dos mujeres rehenes después de un asalto hoy. (Radiofoto AP especial para PRESENCIA).

Nuevas advertencias de V. Paz sobre convenio con el Brasil

BUENOS AIRES, 20 (AP)- El ex-Presidente boliviano Victor Paz Estenssoro declaró hoy que el gobierno de su país "asume una grave responsabilidad" al suscribir convenios con el Brasil.

Paz Estenssoro que regresó hoy a Buenos Aires procedente de los Estados Unidos, entregó un documento referido a los convenios que se firmarán esta semana en Cochabamba entre BOLIVIA y Brasil.

Dijo el exPresidente que la ejecución de los convenios "puede significar el comienzo de un proceso de distorsión y desintegración económica y política que, en último extremo, afecte a la existencia misma de la nación".

Afirmó que "se pone en riesgo el futuro desarrollo" de BOLIVIA por cuanto se compromete la entrega de "considerables volúmenes de gas a precios que no corresponden a los vigentes en el mercado mundial".

Un vocero de Paz Estenssoro dijo que el ex-Presidente estuvo recientemente en Costa Rica, Panamá, Caracas, Lima, y ayer retornó a Buenos Aires donde está radicado desde fines de 1971 cuando fue desterrado por el gobierno de Hugo Banzer.

Considera el ex-Presidente que no existe una "determinación seria y veraz de la existencia de suficientes reservas gasíferas" en BOLIVIA.

"Si no hay un ciego empecinamiento en contraer ese compromiso (las ventas de gas), se podría por lo menos, incluir en el convenio una condición que salvaguarde el derecho de nuestro país de utilizar prioritariamente la riqueza gasífera, en cualquier tiempo y circunstancias, para llenar los requerimientos de su industrialización, vendiéndose sólo el excedente".

Aludió también a la creación de un polo de desarrollo en la zona limítrofe, mencionado por el gobierno boliviano con ayuda financiera de Brasil.

En tal sentido, el ex-Presidente hace notar "la posibilidad de que el resultado de tales estudios sea negativo, comprobándose la no viabilidad del proyecto", y agregó que en la reunión de Cochabamba "ya se habrá convenido la obligación para BOLIVIA de entregar el gas en volúmenes que están fuera de la capacidad real de los yacimientos".

"Razones de seguridad nacional -agregó- hacen imperioso no vincular las condiciones de venta de gas con la instalación del proyectado polo de desarrollo, que no ha sido debidamente estudiada".

El dirigente del Movimiento Nacionalista Revolucionario (MNR) manifestó que el mismo "es partidario de la explotación y venta del gas y del petróleo, así como del desarrollo siderúrgico del oriente boliviano".

Pero dijo que "debe hacerse en condiciones que precautelen la integración económica del país y dentro de un enfoque de seguridad nacional y no meramente mercantilista o de conveniencia política circunstancial".

Para el ex-Presidente también "es motivo de preocupación que en las conversaciones de Cochabamba" entre los presidentes Banzer y Ernesto Geisel, "pudiera implicarse negativamente la causa del mar".

"Es sabido -dijo- que el Brasil está buscando, a través de BOLIVIA y Chile, una salida al Pacífico para su creciente producción industrial. De otro lado, por razones políticas momentáneas, Chile aparenta interesarse por nuestra mediterraneidad".

"Será necesario -añadió- cuidar que, en todo caso, BOLIVIA no adquiera compromisos que afecten a su independencia o que mañana puedan perjudicar el logro de una solución efectiva del problema de la reivindicación marítima".

Concluyó diciendo que los bolivianos "debemos tomar conciencia del imperioso deber de fortalecer la voluntad de supervivencia nacional, a través de una acción unitaria de todos los partidos, grupos y sectores políticos de esencia nacionalista y, por tanto, ligados entrañablemente al destino de BOLIVIA como estado soberano.

Pese a inflación crece ahorro en muchos países

GINEBRA, 20 (AP)- Pese a la peor inflación desde el fin de la segunda guerra mundial, los ciudadanos de la mayor parte de los países aumentaron sus ahorros a un ritmo que superó las pérdidas del valor adquisitivo de sus monedas, de acuerdo con el Instituto Internacional de Ahorros Bancarios (ISBI).

La institución dijo que durante 1973, el total de los ahorros aumentó en más del doble en Argentina, en un 50 por ciento en Australia, y un 12 por ciento en Estados Unidos.

Sólo en Dinamarca y Japón, los fondos adicionales dedicados al ahorro cayeron por debajo de la inflación, añadió el ISBI.

El Instituto representa a bancos de ahorros de 48 países con depósitos que totalizan una cifra próxima a los 400 mil millones de dólares.

El Instituto emite cifras de depósitos de ahorro de 29 países industriales y en desarrollo cada año.

Su breve informe no trata de explicar el fenómeno representado por la decisión de la gente de ahorrar más dinero precisamente cuando los tipos de interés son más bajos que la inflación, sino que simplemente expresa que "aparentemente, a largo plazo, la mayor parte de las personas siguen favoreciendo el ahorro".

La mayoría de los que tienen ahorros parecen dispuestos a derrotar la inflación al sumar a sus depósitos más dinero del que perderían en lo que a poder adquisitivo respecta.

El ISBI dice que en Alemania Occidental los ahorros durante el pasado año subieron un nueve por ciento, en tanto que la inflación fue del siete por ciento. En Gran Bretaña, el aumento fue del 11 por ciento y en Bélgica del 7 por ciento.

En el aspecto negativo, el ISBI mencionó la existencia de un coeficiente de inflación del 16 por ciento en Japón, comparado con aumentos en los ahorros del 11 por ciento, mientras que en Dinamarca los depósitos subieron solo el seis por ciento y la inflación del 11 por ciento.

En términos nominales, los ahorros subieron en los 29 países mencionados en el informe del ISBI. A continuación se ofrecen ejemplos de cantidades totales de ahorro a fines de 1973 expresadas en millones de moneda nacional, con expresión de las cifras correspondientes a 1972.

Argentina 43.131 millones de pesos 18.576. Colombia 6.488 millones de pesos al 30 de junio de 1973, 5.686. Bélgica 891.663 millones de francos belgas, 730.271. Dinamarca, 45.286 millones de coronas dinamarquesas, 42.577. Alemania Occidental, 289.590 millones de marcos alemanes, 264.183. Francia, 262.609 millones de francos franceses, 219.880. Gran Bretaña, 86.468 millones libras, 71.415. Nigeria, 206 millones de libras nigerianas, 141. Japón, 19.342.763.000.000 yen, 17.459.405.000.000. Suecia, 95.423 millones de coronas suecas, 85.883. Estados Unidos, 683.100 millones de dolares, 609.700.

Nuevos asilados en Embajada venezolana en Santiago de Chile

SANTIAGO DE CHILE, 20 (AP).- Voceros de la Embajada de Venezuela aquí dijeron hoy que 16 personas ingresaron anoche a esa sede diplomática en busca de asilo político.

Sin proporcionar nombres ni filiación política, los voceros señalaron que el grupo ingresó casi simultáneamente a las 23.00 luego de saltar una reja.

Los nuevos asilados elevaron a 18 el número de refugiados en la embajada, ya que aun permanecen allí con sus salvoconductos "diferidos".

Tres campamentos de guerrilleros en la Argentina

BUENOS AIRES, 20 (AP)- Tres campamentos de adiestramiento guerrillero fueron descubiertos en zonas boscosas de la provincia de Tucumán siendo detenidas unas veinte personas, confirmaron esta noche fuentes policiales.

Las fuentes de la Policía Federal señalaron que los operativos antiguerrilleros, realizados por personal de la institución con el apoyo de helicópteros, continuaban esta noche 800 kilómetros al norte de Buenos Aires.

La identidad de los detenidos, que pertenecerían al "Ejército Revolucionario del Pueblo" (ERP), no fue revelada inmediatamente. Se prometió un informe completo para los próximos días.

La acción antiguerrillera, según se informó, se realizó a consecuencia de informes de poladores de localidades tucumanas. La policía dijo que se encontraron carpas, armas, explosivos y municiones de diferente calibre.

Según trascendió, en días recientes habrían estado en la zona ahora alcanzada por las batidas las principales figuras del ERP, organización guerrillera de ultraizquierda responsable de diversos atentados, así como también c[illegible] servestros.

Fuerte temporal causó graves daños en Chile

SANTIAGO DE CHILE, 20 (AP)- Tres muertos, decenas de heridos y elevados daños materiales son hasta ahora el saldo de un violento temporal que azota provincias del sur, informó la policía.

La mujer de 24 años y su hijo de ocho meses murieron ahogadas por un arbol que cayó sobre su modesta vivienda en Santa Bárbara, provincia de Bío Bío, 520 kilómetros al sur de Santiago.

Fue el primer temporal violento de la inminente estación invernal. Paradójicamente, gran parte del norte del país fue declarada la semana pasada zona de catástrofe debido a una prolongada sequía que empezó hace dos años.

En la capital, donde hace una semana se efectuaron procesiones religiosas para pedir lluvias, después de siete meses de sequía una tormenta de lluvia y viento causó daños menores en las últimas 48 horas. No se informó de víctimas.

Dos caminos trasandinos hacia Argentina fueron cortados, y el tránsito de vehículos quedó suspendido temporalmente.

Uno fue el llamado Paso de Caracoles, a 100 kilómetros al noreste de Santiago, hacia Mendoza, y el otro en el sector de Juncalito, ligeramente más al sur. La policía informó que ambas interrupciones fueron causadas por derrumbes a causa de la nieve.

Patrullas militares y policiales recorrían hoy los sectores más afectados para auxiliar a los damnificados.

En un extenso sector las comunicaciones telefónicas estaban cortadas e interrumpido el servicio de energía eléctrica.

Las siete provincias afectadas por el temporal comprenden una zona de 500 kilómetros desde Linares, 300 kilómetros al sur de Santiago.

Fue el primer temporal violento de la inminente estación invernal. Paradójicamente, gran parte del norte del país fue declarada la semana pasada zona de catástrofe debido a una prolongada sequía que empezó hace dos años.

En la capital, donde hace una semana se efectuaron procesiones religiosas para pedir lluvias, después de siete meses de sequía una tormenta

BARCO SOVIETICO. Nueva York, 20 (AP)- El Transatlántico soviético Maxim Gorki llega hoy a la Bahía de Nueva York que será su base para 13 cruceros de verano por el Caribe. Al fondo está la silueta de Manhattan con las torres del centro mundial de comercio, de 110 pisos, a la izquierda. (Radiofoto AP especial para PRESENCIA).

Agrado en Europa por triunfo de Valery Giscard D'Estaing

BONN, 20 (AP) - Los gobiernos de Europa Occidental se informa hoy con agrado la victoria de Valery Giscard D'Estaing como nuevo presidente de Francia y anticiparon una mejora en el Mercado Común y entre fronteras continentales.

Mientras los Estados Unidos, el presidente Nixon felicitó al presidente electo en una llamada telefónica personal al margen del protocolo que la prensa alemana consideró como un signo de una mejoría en las relaciones entre ambos países. Giscard D'Estaing ha prometido trabajar en favor de una mayor unidad europea en 1980. Dijo que la comisión ejecutiva del Mercado Común Europeo no ha formulado comentarios todavía, las autoridades en Bonn dijeron que esperaban que finalizada la elección, los nueve estados miembros podrían llegar a varios importantes acuerdos.

El presidente electo francés mantiene estrechos vínculos con Bonn, canciller alemán Helmut Schmidt, y ambos mandatarios se reunirán tan pronto como sea posible para discutir urgentes asuntos europeos, según anunció el vocero oficial Armin Grunewald.

Schmidt le cablegrafió a Giscard D'Estaing: "En días recientes, habeis sostenido repetidamente que Alemania y Francia tienen un papel especial que jugar para sacar a Europa de la situación de crisis en la que actualmente se encuentra".

En Bruselas, el Primer Ministro belga Leo Tindemans dijo que esperaba que "los cambios que se han producido en los más altos niveles de las funciones políticas en Francia y Alemania Occidental puedan resultar en una eclosión definitiva hacia la unificación europea".

Joseph Luns, Secretario General de la Organización del Tratado del Atlántico Norte (OTAN), predijo el restablecimiento de lazos franceses con Europa y Estados Unidos.

"Creo que la elección del señor Giscard D'Estaing constituye un factor positivo para la estabilidad y solidaridad en la alianza y, por tanto, para la paz en Europa y el mundo", declaró en Bruselas.

El canciller austriaco Bruno Kreisky dijo en Viena que saludaba la elección de Giscard D'Estaing "porque no puede haber desarrollo positivo de Europa y el mundo sin la intensa participación de Francia".

Propósito de desarrollo integrado en los tres departamentos del sud

POTOSI, 20 (PRESENCIA).- "La integración de los pueblos del Sud es una necesidad que se supera" coincidieron en señalar los Presidentes de los Comités de Desarrollo del Sud.

Los ejecutivos de las entidades de desarrollo de Tarija, Chuquisaca y Potosí que se reunieron en la Villa Imperial, fueron requeridos por PRESENCIA para conocer sus puntos de vista en cuanto a esfuerzos y proyectos socio-económicos se refiere.

El abogado Angel Baldivieso Echazú, ex-Rector de la Universidad "Juan Misael Saracho", ex-Ministro de Educación y ex-Subsecretario de Justicia del Ministerio del Interior; en la reunión de Potosí representó a Tarija; el Cnl. Luis Ramírez Canseco, a Chuquisaca y el Cap. Ing. Jorge Patiño Aramayo, a Potosí.

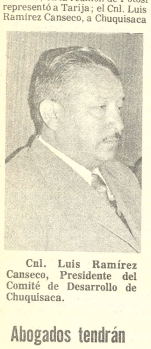

Cnl. Luis Ramírez Canseco, Presidente del Comité de Desarrollo de Chuquisaca.

TARIJA

"Nuestro Departamento tiene un ingreso aproximado de Sus. 130.000 por concepto de regalías petroleras", informó el ejecutivo del Comité de Desarrollo de Tarija, sosteniendo que "es urgente complementar esfuerzos para evitar duplicidad de gastos y energías en la región".

Preguntado sobre los puntos principales que deben afrontar en conjunto los Departamentos del Sud, Baldivieso Echazú indica que "hay que dar prioridad a la agro-industria y que debe ser una necesidad prioritaria el intercambio de experiencias y de tecnologías".

Otro punto que señala el representante tarijeño es el relacionado a la "urgencia de efectuar una inventariación de recursos naturales del Sud". "Sabiendo lo que tenemos - añade- sabremos proyectar y planificar en mejor forma".

Respondiendo a otra pregunta, Angel Baldivieso subraya que "la infraestructura caminera de los tres distritos es deficiente y que se debe conseguir el asfaltado de la carretera Potosí- Tarija- Bermejo".

Finalmente, el rector del desarrollo chapaco expresa que "los tres Departamentos tienen el capital humano del caso, técnicos de valía y que la integración ingresará al terreno de los hechos gracias a la comprensión de los tres pueblos del Sud".

CHUQUISACA

"La reunión de los Comités de Desarrollo del Sud ha sido grandemente positiva", empieza diciendo el Cnl. Luis Ramírez Canseco de Sucre, añadiendo que "se dejará atrás lo lírico y se ingresará a obras de verdadera integración y complementación".

Igualmente, la autoridad chuquisaqueña sostiene que "la red caminera de los tres distritos posee similares problemas y soluciones y que por ello se deben realizar esfuerzos conjuntos, para conseguir la modernización de las carreteras regionales".

Chuquisaca -informa el Cnl. Ramírez Canseco actualmente tiene alrededor de Sus. 300.000 por concepto de regalías petroleras y tenemos que atender a la capital y a sus provincias y nuestra tarea resulta de enorme responsabilidad".

Otro punto que enfatiza el ejecutivo del departamento chuquisaqueño es el relacionado al manejo de los recursos regionales. "Nuestros fondos tienen un control riguroso y por ello estamos realizando varias obras de trascendencia", indicó.

Dr. Angel Baldivieso Echazú, Presidente del Comité de Desarrollo de Tarija.

"Hay muchos renglones - concluye- que atañen a Tarija, Potosí y Chuquisaca y por ello tenemos que realizar esfuerzos conjuntos para encaminar la región a un verdadero desarrollo socio-económico".

POTOSI

El representante de Potosí, Cap. Ing. Jorge Patiño Aramayo, sostiene que "los resultados de la reunión realizada la pasada semana han sido positivos y que es urgente la tarea decidida de integrar a los tres Departamentos".

Cap. Jorge Patiño Aramayo, Presidente del Comité de Desarrollo de Potosí.

Al responder sobre los recursos económicos del distrito, el Cap. Patiño Aramayo dice que "Potosí efectivamente tiene mediante disposiciones legales 8us. 100.000 por concepto de regalías mineras". "Empero -enfatiza- Combol y otras entidades de retención de regalías no pagan puntualmente perjudicando al Departamento". "Agradeceríamos puntualizar la adhesión de Chuquisaca y Tarija al haber firmado un documento exigiendo la cancelación de los fondos que se nos adeuda".

En torno a aspectos propios de la integración, coincide con sus colegas de Tarija y Sucre al indicar que "la agro-industria y las vías de comunicación son puntos básicos en el progreso regional".

Finalmente, el Cap. Jorge Patiño Aramayo, manifiesta que "la reunión efectuada hace pocos días servirá para encaminar un verdadero proceso de trabajo conjunto que tomará en cuenta experiencias, cooperación técnica, información permanente y evaluación de las obras que se realicen en la zona Sur".

PRESENCIA

PASEO.- Entre las varias obras que encara la Alcaldía de Santa Cruz se encuentra la recientemente entregada Alameda Potosí, destinada a constituirse en un importante paseo de la capital oriental. Abajo, dos placas recordatorias de la inauguración. (Foto PRESENCIA - SANTA CRUZ).

La Alcaldía de Santa Cruz ejecuta importantes obras

SANTA CRUZ, 20 (PRESENCIA).- Importantes obras está encarando la Alcaldía Municipal de esta capital. La construcción de alamedas y el edificio terminal de omnibuses, cuyo costo se aproxima al millón de dólares, son por el momento sus preocupaciones principales.

Ciro Sanchez, titular de la comuna, ha optado por el sistema de agrupación de equipo para dinamizar el avance de las obras. Hasta ahora, la maquinaria y camiones trabajaban distribuídos en diferentes barrios, pero se ha demostrado en la práctica que es más efectivo concluir un trabajo determinado en el menor tiempo posible.

Ahora, con ese sistema, se concluye a veces en un día el trabajo que en otras circunstancias habría demandado inclusive meses, como por ejemplo en las alamedas, donde centenares de toneladas de tierra deben ser removidas o trasladadas.

Sánchez invitó a PRESENCIA a realizar una inspección por las zonas donde se realizan los principales trabajos. En la intersección de las avenidas Irala y Cañoto, se construye la terminal de omnibuses. Los trabajos han comenzado hace unas semanas y actualmente se puede apreciar los preparados para las estructuras de cemento y armados de fierro.

Será una terminal, según el Alcalde, que debe entrar en servicio en 1976 y contará con subterráneos, restaurant, residenciales para pasajeros, oficinas de flotas y vagonetas, tiendas comerciales. Destacó que esta obra será financiada íntegramente con fondos de la comuna.

Varias calles y avenidas, que hasta hace poco eran arenales y muchas veces promontorios de maleza y materiales en desuso, se convierten en pocos días en alamedas arborizadas y con franjas verdes. El profesor Noel Kempff es el artífice de esa transformación. Impresiona a muchos visitantes que a la vuelta de pocos meses, la misma avenida Irala, que hoy es un polvorín, se convierta en una alameda arborizada. El 21 de septiembre, Día de la Primavera, Parques y Jardines habrá plantado en esa avenida más de dos mil árboles, especialmente para que en pocos años más constituya un paseo digno de la ciudad.

El burgomaestre cruceño asegura que la Alameda Irala reunirá todas las condiciones de un paseo público: limpieza de sus calles, ampliación de sus aceras, cuyas dimensiones actuales tiene la comuna, en un tiempo significativo, trabajo a realizarse en el que se ocuparán todos los vecinos del momento, dijo, que tiene raíces socio-económicas y culturales, que tratará de incrementar la afición por las artes.

Sánchez justifica la necesidad de funcionalizar la ciudad, como "Santa Cruz de la Sierra". Indicó que dentro de esa funcionalización contempla la necesidad de asegurar a sus principales barrios en el sector sur, un saneamiento básico, "Casa del pueblo", con el propósito, vieja aspiración de cooperación social, de construir un centro de capacitación técnica, sindical, de educación popular y personalidad.

Dice que el proyecto ya está dejado de perfeccionar por la Alcaldía, gracias a los beneficios económicos que otorgarán los empréstitos que el gobierno nacional logre para que el país haga frente a las obras de inmediata necesidad, de acuerdo a las fuentes.

Huanuni cuenta con un nuevo local escolar

HUANUNI, 20 (PRESENCIA).- Ante la complacencia de los vecinos de la zona San Pedro, fue entregado un nuevo local escolar destinado exclusivamente al Ciclo Intermedio "Guido Villagómez".

Este plantel educativo, desde su organización, no contaba con local propio; ahora gracias a la inquietud de los vecinos de aquella zona y a la ayuda prestada por la E.M.H. se pudo concluir este establecimiento educativo que consta de 14 aulas, incluyendo la dirección y en ella recibirán educación más de 1200 alumnos de este plantel educativo dependiente de COMIBOL.

En presencia de las principales autoridades locales y de la Empresa Minera Huanuni, los vecinos padres de familia, maestros y alumnos, agradecieron por esta noble labor educativa y además recalcaron que esta obra constituye un anhelo largamente acariciado por los vecinos de esta populosa zona de Huanuni.

PIES PLANOS? PIES CANSADOS

Ofrecemos PLANTILLAS anatómicas de higiénicas y livianas, para personas que sufren de pies planos o de pies cansados por pasar muchas horas de pie.

VENTAS: GEDESA - Calle México 1333.

EN SANTA CRUZ

Se vende casa de plantas, ubicada sobre la Velasco Nº 36 a 1 1/2 de la plaza principal con las dependencias y un completo, moderno ga mara frigorífica para 5. instalado en ambiente Ref. en la misma ca Telf. 2-2026.

SANA-CICATRIZA HONGOS-ECZEMA QUITA RAPIDAMENTE PICAZON

A base de Propionato de Sodio y otros medicamentos hemos logrado una fórmula específica para el tratamiento de enfermedades de la piel producidas por hongos, como infecciones de la piel, tina de las uñas, del cuero cabelludo y de la barba, eczema, pie de atleta, etc..que se vende con el nombre de SANAFITIL.

Si Ud. ha probado otros medicamentos y no ha logrado los resultados deseados pruebe SANAFITIL y Ud. comprobará sus buenos resultados.

Se sancionarán irregularidades en oficinas de la DID de Oruro

ORURO, 20 (PRESENCIA).- El mayor Emilio Arabe Claure, Dirección Nacional de la DIN, mostró preocupación por la falta de responsabilidad de algunos funcionarios de la DID de Oruro, en el cumplimiento de sus obligaciones. El mayor Arabe llegó en forma sorpresiva a Oruro la noche del miércoles y pasó realizando inspecciones a las dependencias de la DID, manteniendo entrevistas con las autoridades policiales.

El alto personero de la DIN, durante una corta entrevista con los periodistas manifestó: "Evidentemente, se ha comprobado que existe negligencia en los funcionarios subalternos, principalmente de las comisarías, razón por las que he dejado instrucciones precisas a la Jefatura de la DID, a fin de que ponga coto a estas irregularidades".

El mayor Arabe enfatizó: "Los funcionarios policiales están para servir a la sociedad y no para servirse de ella, por lo que, se exigirá absoluta disciplina y responsabilidad de parte de todo el personal de la Policía".

Las observaciones del personero de la DIN surgieron como consecuencia de la sorpresiva inspección que realizó por diversas secciones de la DID, habiendo constatado, en varios casos, que los funcionarios encargados de ellas, inclusive se encontraban ausentes, de modo especial los denominados comisarios, lo que causó franca molestia al mayor Arabe Claure.

Recalcó que, para evitar estas anomalías, ha dado al coronel Herminio Murillo Buezo, máxima autoridad y respaldo, para que proceda a la remoción o cambio de destino de todos los funcionarios de la DID que exhiban negligencia o irresponsabilidad.

Durante las entrevistas que sostuvo con las autoridades policiales, así como con el Prefecto del Departamento, Victor Hugo Méndez, el Director de la DIN recibió peticiones para que se satisfagan algunas necesidades materiales que confrontan los servicios policiales de Oruro, de modo particular en lo relacionado a la dotación de motorizados. El mayor Arabe prometió cooperar.

Vecinos ayudan a rehabilitar camino Vallegrande - Masicurí

VALLEGRANDE, 20 (PRESENCIA).- Labor conjunta cumplen el Servicio Nacional de Caminos y los campesinos voluntarios que han iniciado la rehabilitación del camino carretero Vallegrande-Masicurí, donde gran parte de esta vía fue inutilizada por las lluvias caídas en la región, con grandes perjuicios para la economía vallegrandina.

Justino Aramayo, encargado de la residencia de esta ciudad, dijo que con el poco material de trabajo que disponen, tratan de rehabilitar cuanto antes la citada vía, "hemos recibido la valiosa colaboración de los habitantes de comunidades, que se han ofrecido como voluntarios para trabajar en coordinación con S.N.C. Tenemos sólo 62 kilómetros con transitabilidad dificultosa, hasta Loma Larga y desde esta localidad hasta Masicurí, faltan 38 Km., que esperamos concluir dentro de pocas semanas, nos han ofrecido 150 voluntarios para los trabajos del camino". Masicurí que ha soportado una fuerte riada, que ha ocasionado enormes pérdidas, trata de sacar sus productos al mercado vallegrandino, pero para eso se tiene que mejorar el camino, único medio de comunicación.

El camino Vallegrande - Lagunillas se encontraba en plena construcción, cuando la región de Masicurí soportó riadas, derrumbes, destrucción de viviendas y pérdida de parcelas, asentadas a lo largo del camino.

Instituciones Vallegrandinas han colaborado para que toda la gente de escasos recursos, que perdió parte de sus pertenencias reciba ayuda, la población local ha respondido a este llamado en forma unánime.

Oferta semanal FIGLIOZZI

Aproveche de esta última semaña para obtener los cupones y hacerse acreedor a los fabulosos PRE— MIOS FIGLIOZZI el día de la Madre y además beneficiarse con la magnífica oferta de esta semana:

GALLETAS: MINI SURTIDO BOLIVAR
PETIT BEURRE de 200 grs.
AFRICANAS de 150 grs.
MERENGADAS de 75 grs.
CREMA LIMON de 75 grs.

Lleve alegría a su hogar con los siguientes premios:

1 cocina a gas
1 máquina de coser SINGER
1 reloj de pulsera TRESSA
1 radio RIVIERA
1 batidora OSTER
1 olla a presión PRESTO
1 juego de ollas (9piezas)
1 juego de vasos
1 juego de té
1 juego de cubiertos
1 plancha WEMIR eléctrica
1 radio
1 reloj despertador
1 juego de cubiertos
1 bolsa de lana
1 juego de Utensilios
1 juego de vasos
1 frazada Forno
1 bolsa de lana
1 secador de cabello
1 canastón FIGLIOZZI
1 juego de toallas
1 canastón FIGLIOZZI
1 plancha eléctrica
1 licuadora
1 juego de platos

Guia Profesional

Médicos

Dr. ANTONIO MEJIA ESCALERA
CIRUJANO CANCEROLOGO ESPECIALIZADO EN FRANCIA.- TUMORES. Detección precoz, Mama, Tiroides, Piel, Tubo Digestivo, Genitales, Hematosarcomas. LINFOGRAFIA.
Consultorio. Edif. cine Scala 7o. piso. teléfono 56695. Horario 17 - 20.

Dr. MARIO MENDEZ ELIAS
Especializado en Neurocirugía, Suecia, Inglaterra, Holanda.
ENFERMEDADES, CIRUGIA DE CEREBRO MEDULA Y NERVIOS, RADIOCIRUGIA, PARKINSON DOLOR, EPILEPSIA.
Consultorio: Avenida Arce 2081 Edificio Montevideo segundo piso. Horas 15 - 18. Teléfonos 41430 - 82909.

DR. ALBERTO GUMIEL
Especialización en ESTADOS UNIDOS. Venéreas, Vias urinarias, enfermedades del trabajo, medicina legal, trastornos sexuales. Consultorio Comercio 994, 2º piso, teléfono 40263 Horario 17:30 - 20 Hrs. Atiende horas especiales.

Dra. SONIA OCAMPO DE BALLESTEROS.
GINECOLOGIA. Obstetricia. Estudios universitarios Brasil. Especialización CENTRO MEDICO NACIONAL MEXICO. Consultorio Edificio Asbún nuevo Yanacocha esquina Mercado 1er. piso 106. Tel. 20062-43429. Horas 14:17.

DR. JUAN CARLOS ALVARADO REYES.
Médico de niños. Especializado en recién nacidos. Estudios: Europa y Chile. Ex-becado de la Organización Mundial de la Salud. "O.M.S.". Consultorio: Av. 16 de Julio 1456. Edif. Sobirana 2º piso. Telf. 53742. Horario: 14 a 17 hs.- Domicilio: Telf. 53181.

DRA RUTH MALDONADO BALLON
GINECOLOGIA-OBSTETRICIA
Cirugía - Tumores mamarios - Prenatal, partos - hemorragias esterilidad, planificación familiar CONSULTORIO Mariscal Santa Cruz 1322 - Teléfono 30040 TARDES 13:30 - 17 Esquina Almirante Grau DOMICILIO 54564.

TRAUMATOLOGO ORTOPEDISTA ESPECIALIZACION: BRASIL EUROPA
DR. CARLOS MUNOZ A
Atiende Niños y Adultos. Fracturas - Rayos X - Deformidades de Nacimiento - Mano, heridas Cicatrices.
CONSULTORIO: Ayacucho 208, quinto piso de 14 a 19 horas.
Sábados de 9 a 12 teléfonos 52265 domicilio 43075 - 20461.

DR. LUIS SEA
MEDICINA INTERNA.- Broncopulmonares. Tuberculosis, gastrointestinales. Venéreas en todas sus formas. Consultorio y domicilio:Evaristo Valle 157. Atención permanente Tel. 42465.

Dr. ANIBAL RIVERO DELFIN
MEDICO DE NIÑOS
Especializado en Londres Santiago de Chile - U.S.A. Consultorio Av. 16 de Julio 1456, Edif. Sobina 3er. piso. Teléfono 55742.
Domicilio Urbanización San Miguel 3-26-Teléfono 83629. Casilla 3601.

DR. JUAN RUEDA PEÑA - MEDICO DE NIÑOS.-
Especializado en Santiago de Chile Hospital Roberto del Río. Consultorio Avenida Arce 2390. Primer piso, teléfono 20987. Consultas 14 a 17 horas. Domicilio teléfono 20371.

DR. GUILLERMO SUAREZ TEJADA.- Cirujano Urólogo Riñones Vejiga, próstata, genitales masculinos, etc. Mercado esquina Yanacocha (frente al Edif. Asbún 1er. piso. Atención de 8 a 20).

DR. RIGOBERTO MENA M.
Odontologo especialista. Catedrático Cirugía Bucal UMSA.
Cirugía - Prótesis - Rayos X, complicaciones, de la extracción dentaria. Cirugía de los terceros molares. Fracturas y traumatismos de los maxilares. Tumores y mal formaciones maxilares.
Consultorio: Av. Camacho esquina Loayza Edificio Saenz 6º piso oficina Nº 5, casilla 2307. Teléfonos: Consultorio 27636, domicilio 42706.

DR. ALBERTO MARIACA VALDEZ
MEDICO CIRUJANO
Medicina interna. Esp. Gastroenterología, estómago, intestinos, apéndice, hígado, vesícula biliar, páncreas, etc. Transtornos de la nutrición Consultorio Plaza Venezuela 3er. piso (Edificio Sobima). Altos O.K. de horas 14 a 17.
Teléfonos: Consultorio 20837 Domicilio 23832.

Abogados

ESTUDIO JURIDICO MEDINA MIGUEL
Asesor Jurídico y trámites legales en general. Gestión y atención personales. Calle Potosí 376 1er. piso oficina 1 casilla 2296. Teléfono 28475.

Notarios

GUALBERTO RODRIGUEZ
NOTARIO DE FE PUBLICA. Asuntos del ramo, escrituras protocolizaciones, testamentos, protestos, poderes, legalizaciones, apertura de libros etc. SERIEDAD, PUNTUALIDAD EFICIENCIA. Dirección Mercado Nº 1078 Frente a Casa Grace Tel. 22401. Dom. 26072.

CORPORACION MINERA DE BOLIVIA

AVISO DE REMATE

Se pone en conocimiento del público en general, que por Resolución de Directorio fecha 6 de marzo de 1974, de la Corporación Minera de Bolivia y la anterior Contraloría General de la República, se procederá al Remate en Subasta Pública vehículos usados, tres lotes de llantas usadas y dos lotes de baterías usadas propiedad de Comibol.

Los vehículos, llantas y baterías usadas se encuentran en los Almacenes Generales Comibol en la ciudad de Oruro, lugar donde podrán ser vistos por el público interesado.

El Remate se iniciará a horas 9:30 a.m. del día 28 de mayo del año en curso en la ciudad de Oruro, de acuerdo al siguiente detalle:

ITEM	VEHICULO	MARCA	PLACA	AÑO	BASE
1.-	Camioneta	Willys	8-0536	1967	$b.
2.-	Camioneta	International	8-0573	1962	"
3.-	Vagoneta	Toyota	8-1522	1960	"
4.-	Camioneta	International	8-0427	1962	"
5.-	Jeep	Willys	8-0655	1964	"
6.-	Ambulancia	International	8-0089	1963	"
7.-	Ambulancia	Ford	8-1504	1960	"
8.-	Jeep	Toyota	8-0431	1960	"
9.-	Vagoneta	Toyota	8-1600	1960	"
10.-	Vagoneta	Land Rover	8-0522	1962	"
11.-	Jeep (restos)	Willys	8-3768	1948	"
12.-	Camioneta "(restos)	Chevrolet	8-0363	1959	"
13.-	Vagoneta	Ford	8-3967	1956	"
14.-	Camioneta	International	8-0502	1962	"
15.-	Camioneta	International	8-0553	1962	"
16.-	Camioneta	International	8-3953	1962	"
17.-	Camioneta	International	8-0384	1962	"
18.-	Camioneta	Willys	8-0387	1966	"
19.-	Montacarga	Esalingen	s/p.	1957	"
20.-	Omnibus	Chevrolet	8-3769	1958	"
21.-	Camión	International	8-0293	1962	"
22.-	Camioneta	International	8-0552	1962	"
23.-	Jeep	Land Rover	8-0315	1966	"
24.-	Camioneta	International	8-0656	1962	"
25.-	Camioneta Estacas	Willys	8-0436	1966	"
26.-	Camioneta	International	8-3937	1962	"
27.-	Camioneta	International	8-0503	1962	"
28.-	Jeep	Land Rover	8-3186	1968	"
29.-	Camioneta	Willys	8-0539	1967	"
30.-	Volqueta	Mack	8-3958	1956	"
31.-	Un lote de baterías pequeñas en desuso		(117 piezas)		
32.-	Un lote de baterías grandes en desuso		(14 piezas)		
33.-	Un lote de llantas en desuso	(53 piezas)			
34.-	Un lote de llantas en desuso	(54 piezas)			
35.-	Un lote de llantas en desuso	(53 piezas)			

Nota.- Para intervenir en la Subasta Pública, previamente los interesados deberán depositar el 10% de la base de Remate en efectivo, no se aceptan cheques.

GERENCIA DE SERVICIOS TECNICOS

La Paz, 17 de mayo de 1974

BOLIVIA MERECE TODO NUESTRO AMOR
COLORADO
EL TELEVISOR DE LA INTEGRACION NACIONAL

...RESENCIA

Director: Huáscar Cajias K.
Sub-Director: Renán Estenssoro A.
Gerente: Armando Mariaca V.

Soluciones para el problema universitario

Los sucesos universitarios últimos -entre ellos ...os, la renuncia del nuevo rector de La Paz, conce...en términos dignos y serenos, la declaración ...ntil de que no se trata de poner en duda el ...personal de nadie sino los métodos con que se ...ían nombramientos, etc.- llaman la atención so...a necesidad y la urgencia de encarar soluciones ...ntas a fin de que nuestras primeras casas de ...udio se encaminen por un camino de calma y de ...en que resulte de la convicción de estudiantes y ...catedráticos y no de imposiciones de ningún ...nero.

Lo primero que tiene que buscarse es ins...cionalizar el funcionamiento de todas las uni...idades; y eso no será posible de alcanzar sino de...do a ellas mismas, a sus catedráticos y es...tantes, el nombramiento de sus autoridades, sean ...s de cada establecimiento, sean las propias de los ...nos. De este modo, ese derecho retornará a su ...ar y se dejará de lado toda actitud que cree ...flictos y resistencia, primero contra los or...ismos universitarios nacionales, y de manera ...o menos que inevitable, contra las autoridades ...y tienen ante sí tantos problemas que no tienen ...qué agenciarse otro. No es posible admitir que ...ahora cuando se diga, por ejemplo, que la re...ma no ha llegado a la Universidad de La Paz por ...ta de un ex-rector: eso equivale a echar culpas, si ...hubo, de varias personas e instituciones, sobre un ...individuo, lo que no parece justo, sobre todo si ...o tanto tiempo prara corregir supuestas ...gularidades.

Pero no basta eso. Hay que dejar claramente ...blecido qué se entiende por aquello de que los ...dantes deben dedicarse a estudiar. Si eso quiere ...que se destierren, en todo lo que sea posible -la ...erencia demuestra que será difícil, quizá im...ble alcanzar la perfección- la influencia de los ...tos políticos y grupos semejantes, a fin de que la ...anza y la investigación tengan el carácter que ...esponde, todos estaremos de acuerdo. Pero ...aquello será alcanzado si, como quizá algunos pre...den con aquello de que el estudiante debe es...diar quiere sostener que él tiene que encerrarse ...a infranqueable torre de marfil a la cual no ...an las grandes preocupaciones nacionales. Eso ...ía un imposible: la universidad es parte de una ...idad a la cual se debe y de la cual no debe ...se ni olvidarse. Sería muestra de un man...nismo vacío el pertenecer a una universidad Boli...a y comportarse como si ella estuviera en otro ...a. Lo difícil, en este caso, es conservar el ...ibrio, el preocuparse de lo nacional como tal, sin ...olver en las universidades influencias sectarias. ...y todo, es, sin embargo, un objetivo por el que ...e que lucharse, según han expresado ...sentantes universitarios de los más diversos ...res.

Lo que no puede negarse es que el estudiante ...no sólo el deber de estudiar sino el derecho de ...se le den las condiciones para que ese objetivo se ...pla. Los alumnos han reclamado porque esas ...diciones no se satisfacen, por lo cual es justo y ...ctivo que se los oiga. Por ejemplo, aducen ...hay catedráticos que no tienen las calificaciones ...ser tales y que no asisten asiduamente a clases; ...spuesta estará en mostrar los méritos que lle...n a justificar las designaciones que se hicieron e ...stigar la asistencia. Se denuncia que los alumnos ...nedebidamente tratados, lo que también exige ...as soluciones; tiene que estar en permitírseles ...ganizar por voto sus organismos propios y en ...aciones con los consejos académicos donde pue...n presentar sus reclamaciones: si esa vía legal no ...ste, la desesperación puede llevar a que se usen ...os que serán dañinas para todos. Reclaman ...ien -y en esto son acompañados por los em...tos - por el desmedido crecimiento de la ...ocracia, mediante nombramientos injustificados ...t, por un lado, perjudican a los funcionarios de ...era, y por otro, distraen fondos que son ur...temente requeridos en otros rubros.

Una actuación serena de todos es la única que, ...las actuales circunstancias, puede llevar a ...cionar problemas que, de otro modo, pueden ...mplicarse hasta límites peligrosos. No se trata, en ...e caso, de entidades cuyo destino atañe a tal o ...l sector, sino de una que se halla ligada a ...s todos en el porvenir patrio en todos los ...pectos ya que, de por medio, se halla nuestra ...entud, el grupo en que pueden ponerse las ...yores esperanzas.

¿Neotrujillismo?

Cuando Leónidas Trujillo fue asesinado, no fueron ...chos los que se forjaron ilusiones acerca del porvenir ...a democracia en la República Dominicana: una ...ía sometida durante largo tiempo a una tiranía no era ...il que retornara rápidamente a la libertad sin que se ...ieran dificultades, sobre todo provenientes de las ...ales costumbres dejadas por un largo gobierno dese...tico. Cuando, en medio de intervenciones extranjeras, ...ió como candidato -el actual presidente Balaguer, se ...o notar cada vez más el entusiasmo ninguna garantía ya que ...taba ligado al trujillismo. De donde menos podía surgir ...garantía era de una intervención armada extranjera ...e en ninguna parte había sido sombrerera de ...e en ninguna parte había sido sombrerera de ...mocracia sino de los llamados gobiernos de "orden", ...lo para no desacreditar a esa palabra.

A medida que el tiempo pasa, se advierte que aquellas ...dvertencias estaban fundadas. Los hechos recientes lo ...prueban. Para las recientes elecciones no ha habido ...garantías personales ni electorales. Los partidos ...democráticos tuvieron que declarar abstención. El ...resultado, pese a todas las irregularidades, el actual ...presidente no ha conseguido su tercera -tercera- elección ...sino por un tercio de los votos nacionales. Así, se ratifica ...la nueva dinastía que cierra al pueblo toda salida legal. ¿Un neotrujillismo?

Según todo indica, la respuesta tiene que ser afirmativa, con todo lo doloroso que es admitirlo a la conciencia democrática americana, esa que quizá intente todavía pulpitos repudios al gobierno de Castro mientras guarda un silencio, no menos púdico, ante dictaduras que ejercen en nombre de la democracia y que son muchísimo más denunciadas por los crímenes que cometen.

No se eche la culpa de lo que suceda ni al pueblo ni a la oposición ni al marxismo. Por el contrario, gran parte de esa culpa recae sobre quienes sostienen un elástico concepto de democracia que lo único que alcanza es perpetuar ni siquiera dictaduras orgánicas y constructivas, por lo menos en lo material, sino tiranías personales que son una vergüenza para el continente.

PRESENCIA

La pavorosa lección del hambre

Por Juan Guerra Mercado.

Con esa objetividad que es admirada por los entendidos, la prensa norteamericana se ocupa de comentar en la revista "TIME" la situación que atraviesan grandes extensiones del globo, afectadas por el hambre, la desnutrición, y sus infalibles secuelas: la enfermedad y la muerte.

El "Cinturon del Hambre", comprende una vasta extensión de tierras situadas al Sur del Desierto del Sahara, que se ha ido constituyendo por efecto de las sequías prolongadas y el avance de la ecología del desierto, en una extensión de 10 kilometros de ancho, más abajo de las fronteras geográficas que limitaban aquel gran espacio arenoso y estéril. Los nuevos límites de esta región neodesértica, incluyen ahora las otrora sabanas de verdes pastos y suaves colinas, que sostenían a numerosas tribus de agricultores y pastores nómadas, que forman parte de la Mauritania, Mali, Senegal, Gambia, Niger, Chad y Etiopía.

Solamente en este último país, el número de muertos por inanición, alcanza a la impresionante cifra de 100.000 y hay decenas de millones de personas que sufren fatalistamente el flagelo de la hambruna, sin que se vislumbre una mejoría en el futuro, que se presiente desolador y sin esperanzas.

Los cálculos fríos de las estadísticas han comenzado a mostrar, para la información del mundo espectante, todavía nuevas revelaciones acerca de la próxima amenaza de la escasez de alimentos en otros continentes y es aquí, donde quedamos sorprendidos por la figura que nos muestran sobre el caso nuestro, Bolivia, a estar con los gráficos que se exhiben en el comentario aludido, estaría clasificada entre los países "Proximos al Hambre" (Near famine), así como lo están Nigeria y Kenia en el continente africano.

En realidad, nuestro caso constituiría el único en el hemisferio de las tres Américas, pues países como el Ecuador y Haití, estarían situados de escalones más arriba, como países afectados por una "Escasez Crónica de Alimentos" y en una peor posición todavía que nosotros como la India, que se catalogan como de "Hambre Potencial," que a su vez resultan en una más favorable ubicación que la etiqueta de "cercanos al hambre" que nos endigan, por razones que seguramente ellos creen conocer

El resto de los países americanos, tendrían satisfactoriamente cubiertas sus necesidades alimenticias.

Consideramos tal vez, exageradas las apreciaciones que se permiten efectuar, sobre el estado de subsistencia de nuestro pueblo. Pero, el concepto que se han formado sobre nuestra realidad, es el reflejo de todo lo que se ha venido diciendo "inter nos", acerca de la deficiencia de crónica que afecta a nuestros pobladores, restándoles posibilidades de un rendimiento más completo, para el esfuerzo físico y mental que exige la labor de resurgimiento en que estamos todos empeñados.

Lo paradógico para el caso de nuestro país, es que no se han dado las condiciones que han desencadenado, en otras latitudes, la aparición del espectro del hambre: el deterioro radical de la producción de las masas de labor, por efecto de sequías irreductibles. Bolivia constituye una fuente de producción agrícola y ganadera que ofrece para el consumo interno, y, aún para la exportación, una importante gama de materias alimenticias, que nos hacen aparecer como a un país satisfactoriamente provisto de medios para proveer de una buena alimentación a sus habitantes.

La única verdad, que parece resultar de toda esta serie de contradicciones es que, los alimentos, así variados como son y expuestos como se encuentran en nuestras fuentes de aprovisionamiento, no llegan a todos los estómagos.

Y si están fuera del alcance de la mayor parte de la gente de las ciudades y del campo, es porque no hay medios para poder adquirirlos Una lógica sencilla y demoledora.

El hambre, en este caso, está directamente ligada a la pobreza. Su un circulo vicioso que tendrá que ser roto, cuando se consiga poner remedio a este estado de cosas injusto, mediante un virtual mejoramiento de las condiciones económicas del habitante boliviano.

Confiamos en el hecho de que una vez consolidada la situación hacendaria del Estado, el gobierno ha de dedicar su esfuerzo, a la generosa tarea de elevar el ingreso per cápita de los sectores más necesitados, y lo tendrá que hacer pronto, para que desaparezcan del horizonte los amenazantes nubarrones de la ominosa proximidad que nos vaticinan articulistas como los del "TIMES".

Fomento y exportación de productos agropecuarios

Por Arturo Monroy Cárdenas.

Nuestro propósito al ocuparnos de un tema de tanta magnitud y palpitante actualidad, no constituye simplemente un mero afán de formular elogios, sino más bien de significar ante los actuales gobernantes que realmente quieren el bien de la Nación, que esta oportunidad no representa como siempre dejar en medio camino las promesas que se pretende cumplir en bien del desarrollo del país; porque nuestras apreciaciones sobre la constante evolución de la actividad que nos ocupamos están lejos de situar el caso en su objetivo, real, por ser importante y delicado, nos correspondería solamente hacer la necesaria digresión en razón de las actuales circunstancias por las que atraviesa nuestro país; o sea que, a través de este enfoque tratamos también de puntualizar el problema del contrabando de importación, en vista de que para nadie ya es un secreto este grave problema que como secuela se ha extendido en todo el territorio.

Sintetizando: el asunto comentado ha sido debatido bajo diferentes aspectos con miras a su posible y eficaz eliminación, mediante regulación de impuestos, medidas de control y finalmente por la cumplida aplicación de las leyes vigentes a la dictación de nuevas disposiciones: el asunto fue ampliamente discutido, tanto en las esferas gubernamentales como en las privadas, principalmente en aquellas que tienen a su cargo el resguardo de las pocas industrias nacionales.

En razón de lo enunciado es que, dejando a un lado lo que respecta a la internación clandestina de mercaderías, en esta ocasión nos vamos a ocupar de la exportación de los productos nacionales, valorando en todo su significado e importancia la necesidad de fortificar imperiosamente la riqueza agropecuaria, sea ésta como producto básico o en artículos elaborados con materias primas nacionales, vale decir, conceptuando el intercambio del comercio internacional basado en una regla equitativa de comprar a quien nos compra; porque nadie puede justificar lo contrario, que las trabas excesivas que afectan a la importación o la exportación, sirven únicamente para estimular el contrabando, reducir las recaudaciones fiscales y alar de pies y manos al comerciante honesto.

Siendo Bolivia tradicionalmente exportadora de minerales, de petróleo en gran porcentaje seguido del importante renglón del algodón a los países de ultramar y otros, aunque éste producto en sus operaciones comerciales ha tropezado con graves desajustes económicos en demedro de los agricultores algodoneros de Santa Cruz: por lo que, es conveniente no sólo fomentar el cultivo de algunos vegetales típicos, sino que es urgente la erección de nuevas plantas industriales como la de "Santa Cruz", que en estos últimos días ha concluido con la aprobación de su personería jurídica.

Ligados como estamos al comercio internacional, en este orden de servicios y a las modalidades en que nuestro país defiende su economía para la estrategia de su desarrollo industrial y de su producción, podemos asegurar de que la instalación del nuevo Ingenio Azucarero contribuirá eficazmente tanto al consumo interno como a la exportación de este artículo; además, juntamente con el arroz, la soya, el tabaco, el ajo, el cacao, el maiz, el alcohol, el gas, las maderas y algunas variedades de frutas, representará un mayor volúmen en los envíos al exterior; en fin, habrá que considerar dentro de la enorme gama de las actividades agropecuarias determinando claramente el hecho de que la producción agrícola precisa especial protección del Estado, tan grande o mayor que la actividad industrial: con esto solamente queremos patentizar que en nuestro país se precisa desarrollar al máximo la creación de nuevas riquezas, vale decir, superar todas las líneas de productividad nacional, con medidas de efectivo incentivo, o sea que el estímulo patriótico del Gobierno Nacional llegue a las demás riquezas: a la industria en general, minería, agricultura, a la ganadería que ha tenido incalculables pérdidas por las inundaciones tan desastrosas que se han producido en el departamento del Beni.

Sin embargo, es necesario puntualizar que, en varias ocasiones, la incomprensión de parte de algunas autoridades que tienen a su cargo el control de los diferentes sectores de la producción, principalmente de la agrícola, ha hecho que se dificulte un mayor y pronto desarrollo en este orden de trabajos agropecuarios. Agregándose además que la incapacidad de ciertos organismos oficiales encargados de resolver los imperiosos problemas que se relacionan con la producción agropecuaria, a través de sus departamentos técnicos de experimentación y fomento agrario, también ha contribuido en gran manera para que se logre a déficits de rendimientos en los objetivos de progreso agrícola y mejorar de esa manera sus niveles básicos. La experiencia ha puesto de relieve que todos nuestros asertos constituyeron graves traspiés en la cosecha del arroz, que por su reducida producción y bajo costo al principio ha dado lugar a que se importe este producto; parece que no se advirtió tampoco el hecho de que la población estaba creciendo anualmente aunque en un porcentaje reducido y que, por lo mismo era necesario cuidar y fomentar la producción de este cereal, aunque al daño se hayan sumado las torrenciales lluvias; pero de todos modos no se previno, con lo acontecido en años pasados, la mejor atención del caso comentado.

Otro antecedente muy importante que no se debe perder de vista, es que, si en años pasados fuimos importadores de algodón, arroz, azucar y hasta de maiz, en la actualidad, con la producción y explotación de estos productos, por una parte se ha evitado el contrabando de importación, incluso algunos juegos indecorosos en estos negocios, y por otra parte se ha logrado que el Estado no debe descuidar el fomento, como acontece en otros países, que, para ayudar al desarrollo agropecuario, permiten las importaciones de insumos, maquinarias agrícolas, fertilizantes y otros implementos libres de gravámenes aduaneros. En cuanto a otras gabelas, disponen de un tratamiento preferencial. Porque es indiscutible que el mejor medio de incentivar una actividad de esa naturaleza, es liberarla del peso de los varios tributos que la afectan, porque el desarrollo de la agricultura y, en general, el de la riqueza agropecuaria requiere de varios aspectos técnicos y representa especialización tenacidad y desvelos.

Se trata, como puede verse, de que en este sentido, si resulta necesario, luego de resguardar el normal abastecimiento interno, de adoptar a través de los mismos productores y de los organismos oficiales las mejores condiciones de la comercialización de nuestros productos más ricos, reglamentando la forma de envíos y su presentación en el mercado internacional, actualizar y revisar algunas disposiciones impositivas, los acuerdos internacionales de tránsito, los certificados filosanitarios e inspecciones que se practican al cruzar la frontera, de establecer cotizaciones reales, acopiar informaciones técnicas sobre mercados de consumo interno y externo, prever con la anticipación necesaria el material de transporte, mayormente en el caso de Santa Cruz y que acertadamente han anotado la Asociación de Productores de Algodón y la Cámara Nacional Forestal, en sentido de que éste será el problema más delicado en la presente y futuras operaciones de la región; en suma, habrá que propender a tecnificar cada vez más las normas de las exportaciones agropecuarias, con el propósito de exponer la bondad tanto de la cantidad como de la calidad del producto a exportarse.

Y, si hacemos un examen retrospectivo, de esta manera también se evitaría la exportación ilegal; pues los últimos tiempos na venido siendo denunciada la salida del país de importantes cantidades de arroz, caraté, yareta, cueros, maderas y otras materias básicas que requieren ser utilizadas para el consumo interno o para su comercialización en forma legal.

25 años de la muerte de Carlos Medinaceli

Por MARCIAL RODRIGUEZ G.

El domingo 12 de mayo de 1974, se cumplieron veinticinco años de la muerte de Carlos Medinaceli, y el mundo intelectual, que se ha solazado siempre con los escritos del malogrado crítico literario, guardó un silencio sepulcral que no dice nada bueno de los privilegiados con el don del talento y la palabra.

Se ofició una misa de recordación en la Catedral Metropolitana de la ciudad y pese a haberse invitado a varios de sus amigos y admiradores, infelizmente, ninguno de ellos concedió participar del réquiem del desaparecido; menos podía haberse ejecutado el Réquiem de Mozart.

Carlos Medinaceli. Decían los editores de sus "Diálogos cuentos de mi paisaje", que su desaparición el 12 de mayo de 1949, constituyó irreparable pérdida para las letras bolivianas aquí ya, al culminar en la fama, con la primera, segunda y tercera ediciones de "La Chaskañawi" y que se habían agotado, había superado toda expectativa alimentando entre los grandes novelistas no superado hasta estos momentos; era estilo suyo la ironía, la gracia que no es cosa general entre los que toman a su cargo este género de literatura. ¿Linguística? Ni hablar: era único, sigue siendo, por mejor decir, sigue siendo.

No fue lo que asegura, cuando dice: "Yo fui un equivocado en todo, especialmente en cuestiones de amor, lo que no impidió que me enamorase de cuantas mujeres bonitas pasaron a mi lado". ¿Fué así? Creemos que no. Pero suponiendo que se hubiese equivocado como lo afirma, quién sabe con un exceso de modestia, puede asegurarse que si no hubiese equivocado en el campo de las letras, nos ha dejado, no solamente entre los que lo admiramos, una herencia que difícilmente será superado por los que le siguieron o le siguen. Seamos explícitos. Es el más grande crítico literario que ha existido en Bolivia a pesar de que, no ha muchos años, a alguien se le ocurrieron frases displicentes al hablar de Carlos Medinaceli; era indudable que, estando muerto, no podía desperzarlo al intruso.

Tal vez por no ser, Carlos Medinaceli un industrial, político o rico comerciante; o por no ser un hombre de gobierno o de político gobernante, es que en la oración de la Catedral no estuvieron intelectuales, escritores, críticos literarios, periodistas publicistas, académicos o directores. Con razón dice en "Estudios Críticos":

"De la Universidad no se sale a la vida de la libertad del pensamiento y de la dignidad de conducta, sino a la del incondicional sometimiento al caudillo o patrón" y agregaba, hablando de pedagogía social: "Toda generación es desinfectante de la anterior, cuando e infecciosa para la que le sigue", o ¿creerán muchos desinfectarse?

Nació el autor de "El Huayralevismo" en la ciudad de Sucre el 30 de enero de 1898, siendo sus padres don Francisco Medincaceli y doña Carmen Quintana, pero muy pronto viajó a Potosí donde pasó gran parte de su vida. Desde muy niño, se perfiló como el hombre inquieto que iba a irradiar potente luz a su alrededor: sólo pudo cursar hasta tercer año de Derecho y ahí dejó sus estudios académicos, posiblemente, por no salir de la Universidad con el "incondicional sometimiento al caudillo o patrón". Podía decirse de él que había que contemplarlo absorto pensando en su cabeza" que abrigaba el molde más perfecto de la inteligencia, cráneo en el cual, nuestros ojos echó el resto de su sabiduría".

Carlos Medinaceli fue el gran animador de "Gesta Bárbara" en Potosí con altos exponentes de la intelectualidad de la Villa Imperial, entre los cuales entre ellos a la señora María Gutiérrez de Medinaceli (madre del malogrado poeta Jaime Medinaceli), Armando Alba, Walter Dalence (Frae Morelo) Jamalel Chuquimia, Ricardo Palmero, Daniel Zambrana, Alberto Saavedra Nogales, Celestino López, Enrique Varona y otros próceres. En aquel entonces, brilló el pensamiento sobre la materia y no podía ser de otra manera.

Decía el malogrado crítico literario en el "Eterno Retorno": "Vengo con el espíritu apretado por una pena de ausencia y a ello viene a sumarse la tristeza", y, evidentemente el, que se encontraba en espiritu en la Casa Catedral, ha debido sentir una pena apretada por la ausencia de quienes, ajenos al recuerdo de Carlos Medinaceli, le llenaron de tristeza a su espíritu.

Carlos Medinaceli, después de pensa enfermedad, fue internado en la Clínica Muller del barrio de Miraflores de esta ciudad y, luego algo recuperado y creyéndose aliviado volvió a su domicilio, allá nuevamente se empeoró falleciendo en la casa Nº. 712 de la calle Jenaro Sanjinés propia de la familia Núñez del Prado. Era el 12 de mayo de 1949.

Sus restos descansan en esta ciudad, pero no reposan en ningún Mausoleo de Notables.

De todo un poco

Las drogas y la campaña de prensa

Hace poco ASBORA y la Asociación de Prensa desarrollaron una campaña intensa y sistemática, bien concebida y planificada, contra el uso, fabricación, tráfico y comercialización de drogas en el país. Los medios de comunicación social tomaron conciencia de los riesgos que corre nuestra juventud que, como cualquier otra del mundo, se encuentra acechada por el vicio.

Los resultados de la campaña fueron, en principio satisfactorios. Las autoridades comprendieron sus alcances, importancia y objetivos: ¿Qué poderes tenebrosos y secretos precipitaron su repentina y misteriosa muerte? ¿Qué influencia decisiva pesa sobre la justicia que dispuso la libertad de 200 delincuentes más peligrosos que un ladrón vulgar y corriente?. Todo esto nos hace pensar que una mafia parecida a la del Padrino tiene en sus manos los resortes de control que hacen fracasar cualquier campaña contra las drogas.

Mientras tanto, los sueños de fantasia infernal, la llamada evasión de la realidad, la miseria moral y el desastre físico amenazan a nuestros jóvenes.

La libertad de los 200 encausados por actividades relacionadas con el negocio o el consumo ilícito de drogas ha echado por tierra la efectividad de la campaña de ASBORA y de la prensa; ha demostrado que las leyes más sabias y ponderadas, sin una correcta administración de la justicia, no tienen ningún valor, peso ni fuerza.

Confusio

Consideraciones acerca del nuevo "retiro voluntario"

Por CARLOS ANDRADE Q.

El reciente decreto disponiendo que los trabajadores que tengan cinco o más años de servicios podrán gozar de la indemnización por tiempo de trabajo aunque se retiren voluntariamente, constituye, sin lugar a dudas, una medida favorable para los trabajadores.

Es favorable para los que se retiren voluntariamente porque el goce de la indemnización por años de servicios a partir de los cinco años, les permite disponer de una cantidad de dinero en lo que ellos juzgan conveniente para, salvándola de los riesgos de la devaluación a que en periodos inflacionarios de carácter mundial está expuesta una economía dependiente como la nuestra.

Es favorable también para aquellos que decidan permanecer en trabajo, porque el decreto otorga el carácter de "derecho adquirido" a la indemnización por tiempo de servicios correspondiente a todos los años de labor.

De acuerdo a la legislación modificada, los trabajadores con más de cinco años de servicios que no se acogían al retiro voluntario estaban expuestos a la indemnización parcial por todos esos años de trabajo si tenían la desgracia de incurrir en una de las faltas que justifican el despido sin indemnización

Esa situación de riesgo ha sido superada por el nuevo decreto al consagrar éste como "derecho adquirido", la indemnización correspondiente a cada cinco años vencidos.

Para los trabajadores que se acojan al nuevo régimen de retiro el decreto es igualmente favorable, porque pese a que el retiro voluntario equivale a una renuncia al trabajo, la disposición les abre la posibilidad de seguir prestando servicios en la misma empresa mediante un nuevo contrato de trabajo.

Lo dicho empero, no impide que se señalen algunas observaciones. El trabajador que se retira voluntariamente, si bien tiene abierta la posibilidad para contratar nuevamente no tiene ninguna garantía legal para que las condiciones de trabajo a que se someta sean iguales a las que regían al acogerse al retiro. El empleador puede ofrecerle y hasta imponerle, por ejemplo, un salario inferior al que ganaba.

Así como hay empleadores de encomiable sensibilidad social que reconocen en los trabajadores su condición de personas con derechos fundamentales hay otros de los que no se puede decir lo mismo. Estos pueden manipular con el nuevo retiro voluntario para deshacerse de los trabajadores que les son desafectos o para contratar nuevos trabajadores con salarios inferiores a los que pagaban. Hace falta alguna garantía legal para que esos trabajadores no sean víctimas de abusos.

Otra observación. El trabajador que retirándose voluntariamente tuviera la suerte de ser recontratado en las mismas condiciones que las prevalecientes anteriormente, encontraría que su salario es inferior al que ganaba, a causa de que no tendría ningún bono de antigüedad que recibir. Ese bono comenzaría a recibirlo a partir del siguiente primer año, en una proporción inferior al que recibía el día de su retiro.

Para los trabajadores que fueran a ser recontratados lo equitativo sería que el bono de antigüedad no entrara en el cálculo de la liquidación por retiro voluntario. De ese modo, el trabajador seguiría recibiendo el mismo salario que recibía al retirarse.

Consideraciones parecidas caben respecto a las vacaciones anuales. Si un trabajador con seis años de servicios continuara gozando el nuevo retiro voluntario, al recontratarse ya no tendrá derecho a una vacación anual de 20 días hábiles, sino sólo de 15, despues de transcurrido un año.

En razón a que las vacaciones anuales están fundadas en necesidades de descanso, físico y mental, habría sido bueno que el decreto no afectara el régimen de las vacaciones para el caso de trabajadores que acogiéndose al retiro voluntario sean recontratados.

PLANEAMIENTO, HERRAMIENTA DEL DESARROLLO

Por Erick Cárdenas del C.

En los países de escaso desarrollo o no desarrollados y que pugnan por "el despegue económico", aparece la planeación como la principal herramienta del desarrollo. Pero ¿qué es planificar?

La planeación, ha escrito el economista Jan Tinbergen, premio nóbel de su especialidad, exige adoptar conciente mente una actitud de "mirar hacia adelante" con el propósito de regular la marcha de los acontecimientos y observar con la máxima economía de medios, resultados que satisfagan las necesidades previstas.

Planificar diremos que es: anticipar (preveer) un curso de acción. Cuando las previsiones se refieren a la economía en su conjunto es preciso implantar un sistema integral de planificación.

Esa implantación es imposible en este tiempo. Por eso, en el curso del proceso planificador se procede siempre por etapas en un juego de interacciones que conducen al establecimiento de un conjunto coherente de objetivos, relacionados con los medios indispensables y los plazos necesarios.

Este proceso (planificador) concluye cuando se obtienen los resultados previstos, luego de realizar ajustes y correcciones que son necesarios para cumplir los propósitos señalados.

El proceso planificador se maneja por etapas, en una secuencia en que se parte de lo más general, a lo más particular. En primer lugar mediante un análisis global y macroeconómico se obtiene una visión integral del desarrollo económico del país, con el objeto de perseguir un conjunto de fines jerarquizados. Así, se logra un marco general de referencias que orienta la prosecución del proceso a niveles más concretos, tales como los sectoriales y regionales.

El último eslabón de la cadena (proceso de aproximaciones sucesivas) es el proyecto. Este puede definirse como la base racional para asignar recursos a nuevos usos mediante la justipreciación de las ventajas e inconvenientes de carácter económico-social que deriven del hacerlo. Los proyectos así concebidos resultan un estudio más concreto de las posibilidades de acción y asignación de recursos, constituyendo un valioso componente de la planificación, puesto que garantiza la efectividad de planes o programas y permite el ajuste y revisión de los objetivos tratados.

Los proyectos específicos, para tener eficiencia y validez deben estar orientados en función de las metas previstas por la planificación.

Cuatro etapas generales hay en el proceso planificador:

I.- Diagnóstico o evolución de la realidad sobre la que se pretende trabajar.

II.- Elaboración de planes.

III.- Ejecución de lo planeado.

IV.- Control y revisión (reajuste) de lo ejecutado.

El diagnóstico constituye el gérmen (la base) del plan. De un diagnóstico acertado depende que la formulación del plan sea correcto. Consiste en la discusión y análisis crítico de una situación determinada, a fin de señalar los factores causales y encontrar las posibles vías de rectificación o solución. El diagnóstico importa una comparación entre la realidad descrita y explicada (modelo real) y el conjunto de cambios deseados (modelo normativo). De este cotejo surge un juicio sobre las características previsibles en el futuro. Este elemento es la prognosis o perspectiva (anticipación).

La elaboración de un plan importa integrar un conjunto de fines compatibles entre sí, con los medios idóneos para lograrlos, de tal suerte que se establezcan prioridades de acción acordes con la importancia de las necesidades requeridas.

La ejecución consiste en llevar a la práctica los propósitos establecidos, mediante la adopción de decisiones que parten del marco de referencia fijada en el plan.

La fase del control y revisión tiene por finalidad verificar el debido cumplimiento de las metas y objetivos propuestos y se establecen las causas de los errores y desviaciones a la vez que se mueven los mecanismos para corregir la aplicación del plan, a fin de que se siga por el camino verdadero.

Planificar en resumidas cuentas, es ver la perspectiva y llegar a ella.

NOTICIA DE PERFIL

Felicidades mamacita y muchos pesos papacito

Ya se aproxima el Día de la Madre, un día lleno de ternura, de ilusión y de nobles sentimientos. Un día en el que muchas madres lloran, muchas niñas berrean y muchos padres gastan.

Leyendo las ediciones dominicales de los periódicos, me doy cuenta de que nos hallamos frente a una de las fechas más importantes del calendario comercial. Me permito reproducir para ustedes algo de la publicidad realizada estos días ante los consumidores.

*****

"Papito, te fregaré un poquito...? regálame algo de platita para comprale a mamita unos guantes de box marca Joe Louis..." -Como no, taradito, aquí tienes la platita y un cocacho marca Casius Clay.

*****

"Las madres jóvenes usan para llevar a sus bebés a El Prado carretillas inglesas. No deje que su esposa lleve a su guagua en un kepi, regálele carretillas inglesas, las hay con rueda de acero y también con ruedas de goma".

*****

"Las abuelas de hoy usan herramientas eléctricas marca "Chirrrr". Regale a su abuelita en el día de la madre un taladro eléctrico en estuche primoroso".

*****

-Por qué lloras hijito...?

- Es que quiero comprarle a mamita un camión de varias toneladas.

- Y cuánto tienes ahorrado nene....?

- Cien pesos, papito.

- Dame la plata, hijito, ya se lo compraremos dentro de 2600 años.

*****

"No sea rencorosa. Regale también a su madre política. Regálele Boldolaxine,, laxante. Contra todas las formas de esteñimiento. Regula el peristaltismo intestinal estimulando la secreción biliar del hígado y las glándulas intestinales. Pida en su farmacia".

*****

"No deje que su suegra sea llamada "llanta baja". Compre seguridad, compre "good year". No olvide que Pitisaldi ganó la quinta competencia mundial, Fórmula 1". Compre llantas para su hogar".

PAULOVICH

Reanudaron operaciones en aeropuerto de Oruro

ORURO, 20 (PRESENCIA).- Desde la pasada semana, algunos aviones se encuentran utilizando ya la pista N°. 927 del aeropuerto "Juan Mendoza", abriendo así nuevamente las operaciones regulares de ese campo de aviación, aunque en pequeña escala, estuvo parcialmente cerrado por deficiencias de orden técnico, según adujo el LAB, que suspendió sus servicios desde año pasado y cerró su agencia en esta ciudad, hace más de un mes.

Desde el lunes 6 del presente, en acción conjunta, bajo la dirección técnica de AASANA, diversas instituciones estatales como Comibol, SENAC, CORDEOR, Prefectura, Alcaldía, Segunda División de Ejército, y algunas privadas, como BECAS, iniciaron la reparación total del aeropuerto, con el propósito de que principalmente el Lloyd Aéreo Boliviano, reanude sus servicios, cortados -según explicaron sus personeros- por que el estado calamitoso de la pista impedía operar su avión Fairchild.

Actualmente, el LAB está a la espera de la reparación total del aeropuerto para recomenzar sus vuelos, entre tanto, son algunos aviones cargueros y avionetas los que operan utilizando la Pista N°. 927 que está habilitada, faltando solamente el marcado y las señales. La pista tiene una longitud de 2.500 metros.

El ingeniero Grover Zambrana, técnico de AASANA, a cuyo cargo está la dirección de las obras, expresó a la prensa que una de las dificultades con la que está tropezando en los trabajos, es la falta de transportistas para el traslado de grava, material que se precisa en gran cantidad para el rellenado y compactación del campo de aterrizaje.

Explicó que la causa era el mal estado del camino que va a Machacamarca, desde donde se transporta la grava. "La carencia de transportistas, está perjudicando -dijo- el normal avance de la obra, pero de todas maneras, a plazo corto será rehabilitado totalmente el aeropuerto "Juan Mendoza", cuyo edificio principal también será refaccionado, a fin de brindar comodidad a los pasajeros.

Señaló que, una vez que se tenga suficiente material acumulado, se empezará con el trabajo mas importante, que consiste en la elevación de nivel de la pista N°. 1836, dándole una configuración de lomo de paz, para evitar su anegamiento en época de lluvia. Los estudios topográficos están a punto de ser concluidos.

De acuerdo a las explicaciones del técnico de AASANA, una vez que concluyan los trabajos de reparación, en el aeropuerto "Juan Mendoza", podrán operar aviones de varios tipos, con lo que se podrá aumentar el tráfico aéreo entre esta capital y la ciudades del interior del país.

En la cristalización de los trabajos de reparación del aeropuerto, tuvo parte activa el Prefecto del Departamento, Víctor Hugo Méndez Ugarte, quien convocó a las entidades y personas que ahora participan en las obras de rehabilitacion, para exhortarles a aglutinarse, y cooperar.

La Primera Autoridad del Departamento, en forma constante, efectúa visitas al aeropuerto para interiorizarse de la marcha de los trabajos.

Con miras a la exportación se cultivan ajos en Comarapa

Comarapa, 20 (PRESENCIA).- Con miras a exportación al Brasil, los agricultores de la provincia Cahallero han iniciado recientemente el cultivo del ajo, de la variedad "rosado", luego de realizar exitosas pruebas en las tierras comarapeñas.

La Asociación de Agricultores de esta capital el año anterior inició una importante experimentación con esta liliácea, con resultados sorprendentes y halagadores para los pequeños agricultores asentados en los valles fértiles de San Isidro y Saipina.

José Galvarro, presidente de esta asociación, dijo que el año 1973 iniciaron el cultivo del ajo en una extención de 8 Ha. con semilla importada de Argentina, obteniendo cerca de 80.000 kilos. Esta cosecha, una vez seleccionada, ha sido destinada integramente para siembra del presente año.

Los agricultores han obtenido cierta cantidad de semilla, para lo cual han tenido que recurrir a préstamos del Banco Agrícola. El programa para el presente año es de 150 hectáreas y se espera que los resultados van ha ser los mismos para dentro de poco iniciar la exportación de este producto al exterior, obteniendo ingresos para el país.

Los técnicos del Banco Agrícola, durante la época de siembra, cultivo y cosecha, vienen ofreciendo un asesoramiento técnico positivo que ha despertado el interés del campesino para mejorar sus productos. Por lo menos 150 agricultores chicos han obtenido préstamos por aproximadamente $b. 2.000.000.

Acumulan material para remodelar plaza de Magdalena

MAGDALENA, 20 (PRESENCIA).- Destinada a los trabajos de arreglo de la plaza principal "PRAY GABRIEL RUIZ" de esta ciudad, por vía fluvial y desde la localidad de Guayaramerín, llegó otra partida de 10 mil piezas de mosaico.

Como en anterior, ocasión, diferentes sectores de la población se hicieron presentes para participar en los trabajos de acarreo de dicho material, hasta el lugar donde se está acumulando.

NOTICIAS DE SANTA CRUZ

SANTA CRUZ, 20 (PRESENCIA).- Freddy Mercado, Secretario Ejecutivo de la COD, presentó su renuncia irrevocable al cargo de dirigente sindical, al parecer molesto por el silencio que el organismo mantuvo durante su detención por agentes de Orden Político de la DID. Mercado fue detenido por haber instruido que el primero de mayo se izará la bandera nacional a media asta y con crespón negro, luego de haber fracasado en su intento de realizar la marcha de los trabajadores.

FISCAL DE PARTIDO

Por primera vez en la Corte Superior de Justicia de Santa Cruz, una mujer ha sido designada como Fiscal de Partido en lo Penal. Se trata de la doctora Juana Molina Paz, quién reemplazará a Guido Chávez, luego de su renuncia. El nombramiento fue hecho por el Ministerio del Interior y causó complacencia en medios femeninos, donde ven un justo reconocimiento a la capacidad femenina; algunas dirigentes se pronunciaron porque debe darse a la mujer una mayor participación en la administración pública.

AYUDA A RIBERALTA

Llegó a esta capital, una comisión de autoridades de Riberalta (Beni) tratando de interesar al Comité de Obras Públicas y otras instituciones a prestar mayor ayuda en programas de desarrollo. La delegación integrada por Elena Velasco de Urresti (Alcaldesa); Heriberto Araujo (Subprefecto) además de Oswaldo Vaca Diez, Gilberto Iosca Soruco, Sergio Rosa Salvatierra y Juan Cuéllar, sondeó la posibilidad de una directa participación en los fondos del 3 por ciento sobre regalías petroleras que percibirá el Beni.

MUJERES PROFESIONALES.

La Asociación de Mujeres Profesionales Universitarias de Santa Cruz acaba de renovar su directorio para la gestión 74-75, proponiéndose un trabajo dinámico, especialmente en el plano cultural. La directiva quedó organizada de la siguiente manera: Presidenta, Martha Teresa de Moscoso; Vicepresidenta, Josefina de Roda; Secretaria General, Adela Quintela, además de Pura de Mariaca, Eisela de Mendivil, Bertha Peralta, Yamile de Yépez, Martha de Ortiz, Adriana de Quintanilla, Rosario de Teodovich. Vita de Malpartida e Isabel de Antelo.

Se pide tomar medidas contra proliferación de mosca brava

SANTA CRUZ, 20 (PRESENCIA).- La Cámara Agropecuaria del Oriente ha pedido al Ministerio de Salud Pública la adopción de urgentes medidas para prevenir la proliferación peligrosa de la "mosca brava" que empieza a manifestarse en regiones inmediatas a ingenios azucareros.

La cámara ha planteado la necesidad de que se obligue a los centros industriales a tratar sus deshechos en forma que no favorezca, como ahora, a la multiplicación de la "mosca brava", plaga que el pasado año causó la alarma de la población, puesto que se le atribuyó el brote de algunas enfermedades especialmente de tipo intestinal.

Los directivos de la Cámara Agropecuaria, Fausto Medrano y Jorge Tarabillo, recuerdan al titular de Salud Pública y Previsión Social que en base a documentos en anterior ocasión, se ha demostrado la insalubridad creada por falta de tratamiento a los materiales deshechos de los ingenios, que favorecen a la fermentación de residuos de azúcar convirtiendose en hervideros de moscas.

El año pasado, pobladores de las inmediaciones del ingenio "San Aurelio" en esta ciudad, han denunciado en reiteradas oportunidades que la mortandad elevada de animales en la zona, se debía a la "mosca brava". Luego de una inspección nada más se hizo y actualmente vuelve a presentarse el mismo problema según esos vecinos.

La cámara señala que hace algunos días, se ha iniciado la zafra de azucar, sin que hasta el momento los centros industriales hayan tomado las medidas preventivas que establece el Código de Sanidad- "que en este aspecto son claras y terminantes, por lo que los pobladores próximos a esos núcleos industriales se encuentran alarmados".

UNIVERSIDAD BOLIVIANA
UNIVERSIDAD MAYOR DE SAN ANDRES
FACULTAD DE CIENCIAS JURIDICAS, ECONOMICAS Y SOCIALES

DEPARTAMENTO DE CIENCIAS JURIDICAS
CARRERA DE DERECHO

R.R.P.P. N°. 0095/74

EXAMENES DE LICENCIATURA

SE COMUNICA A LOS SEÑORES POSTULANTES AL EXAMEN DE LICENCIATURA DE LA CARRERA DE DERECHO, QUE POR RAZONES DE FUERZA MAYOR, SE POSTERGA DICHO EXAMEN HASTA EL DIA 27 DEL PRESENTE MES A HORAS 18.00.

El sorteo de materias se efectuará el día sábado 25 a horas 8 a.m. en el Departamento de Ciencias Juridicas.

La Paz, 17 de mayo de 1974

Lic. ELIANA V. DE EYZAGUIRRE
DECANO a.i. DE LA FACULTAD DE CIENCIAS SOCIALES

DEPARTAMENTO DE RELACIONES PUBLICAS

Atención deficiente de la CNSS en Trinidad

TRINIDAD, 20 (PRESENCIA).- Aunque no oficialmente, se ha sabido que varias entidades afiliadas a la Caja Nacional de Seguridad Social habrían formulado representación por la falta de atención especializada, que fue suspendida hace pocos días desde La Paz, con llamada de atención y desconocimiento de pagos a profesionales que estaban prestando sus servicios y que fueron cancelados por el Agente Regional y el Jefe Médico.

Cuando fueron requeridos, señalaron que tenían orden estricta de no formular declaraciones porque no estaban autorizados y que estas correspondían únicamente a los personeros de la oficina nacional. Pese a este mutismo y porque se ha comprobado, según expresiones de personas que conocen este movimiento, por haber pertenecido a la entidad, es la única regional del país que además de recaudar fondos suficientes para autofinanciarse ha venido pagando con sus recursos a los rentistas.

Se ha indicado que los que requieren de atención especial pueden pedir su transferencia a otros distritos, pero esto significa un pago que en varios casos queda fuera de las posibilidades de los asegurados, por las erogaciones extras que supone cualquier viejo.

La situación parece estar cobrando cuerpo, el querer elevar sus quejas directamente a las autoridades nacionales o a entidades como el Comité Cívico que buscaría su intervención en la solución del problema.

Trinidad, con más de 25.000 habitantes y el Beni, con más de 10.000 afiliados que cotizan, es un distrito que demanda esta clase de atención, porque de las provincias y de los lugares alejados como Guayaramerín, un traspaso es demasiado moroso y de elevado costo para la misma entidad.

Con el nuevo hospital, que acaba de recibir todo su instrumental y equipamiento y que comenzará sus actividades en dos meses más, la presencia de los especialistas en el medio, participación de la CNSS, una recaudación saneada, puede atender las exigencias de la medicina en cualquiera de sus ramas con solvencia y en forma inmediata que es lo más aconsejable para el cumplimiento del beneficio que debe ofrecer la entidad aseguradora a sus afiliados.

Mineros de Huan reiteran reclamo

HUANUNI, 20 (PRESENCIA).- La Dirección Sindical ha dirigido una extensa nota al Gerente de la Empresa Minera Huanuni, Ing. Benigno Terrazas, indican su alarma y preocupación por la disposición de la oficina central de COMIBOL, que instruye a la empresa a incrementar la producción en un 8% sobre el actual, lo que dicen significa un mayor esfuerzo de los trabajadores de interior mina.

Puntualizan que esta exigencia de mayor producción necesariamente debe estar acomodada con la atención regular de herramientas materiales, ademas citan la deficiencia de aire. falta de maquinaria y repuestos de perforación, palas, cañerias, rieles, callapos, manchas a bateria

Puntualizan que esta exigencia de mayor producción necesariamente debe estar acomodada con la atención regular de herramientas, materiales, ademas citan la deficiencia de aire. falta de maquinaria y repuestos de perforación, palas, cañerias, rieles, callapos, manchas a bateria

También se provision regular alimenticios, pero solamente consta tro articulos por el contrario, fuerzo requerimiento alimentación"

GRATIFICACI

A quien dé referencias sobre cachorro hembra, café, nombre Lassie, extravi domingo en las inmediaciones de las calles Sáenz y Guatemala, telf. 56623.

OFICINA EN ALQUI

Excelente ubicación (El Pro

Con 170m2 de superficie 2 baños, en el pisc ficio COSMOS.
Ref. Administración del edificio piso 12 Av. 1800.

CAMARA NACIONAL DE COMERCIO

Venta de muebles usados de escritorios

Estantes, kardex, gavetas metálicas, escritorios de madera y otros.
Edificio La Urbana, piso 3°. Av. Camacho N°. 1485, esq. Bueno.

La Paz, 20 de mayo de 1974

COMPAÑIA BOLIVIANA DE ENERGIA ELECTRICA S.A.

Bolivian Power Company Ltd.

Cortes de Energía para mejorar sus servicios

Día MARTES 21 de mayo, de Hrs. 8:30 a 17:00
Zona ALTO CHIJINI, Final Villamil de Rada, Calle Hnos. Artola, Final Antonio Gallardo, Viacha, La Chimba, Guillermo Weelwrigh y adyacentes.

INGENIERO ELECTRICISTA

La Compañía Boliviana de Energía Eléctr Bolivian Power Co. Ltd. precisa los servicios d Ingeniero Electricista, con alguna experiencia trónica. Favor dirigirse por carta a la casil personalmente a la Superintendencia de Person Venezuela.

AVISA PRESENTE

sorprenda a MAMÁ en su día con lindos regalos

REGALE CON GRANDES FACILIDA

LA PAZ SISAL Ltda. COMERCIO 994 esquina Yanacocha. Y AGENCIAS.
SANTA CRUZ CASA REYES Ltda.
COCHABAMBA CASA CONFORT
ORURO IMPORTADORA SUDAMERICANA

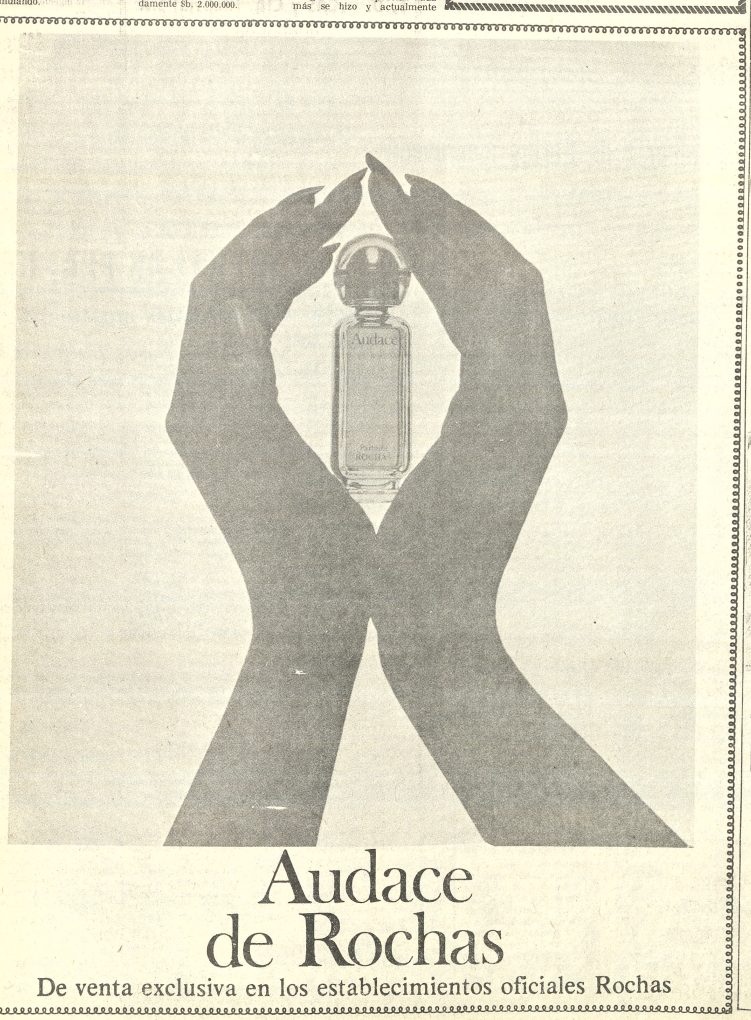

Audace de Rochas

De venta exclusiva en los establecimientos oficiales Rochas

Falleció un príncipe de la Iglesia

PARIS, 20 (AP).- El Cardenal Jean Danielou, eminente teólogo y uno de los pocos sacerdotes nombrados príncipes de la Iglesia sin haber sido obispos, murió hoy a la edad de 69 años.

Fue profesor de teología en el Instituto Católico de París de 1944 a 1969. Su misión como Cardenal era de enlace de la Iglesia con los círculos intelectuales.

Era un resuelto partidario de la primacía papal, y fue uno de los inspiradores de la llamada "carta de fidelidad y obediencia" enviada al Papa Paulo VI con más de 100.000 firmas.

Comandos guerrilleros expresan temor de perder apoyo de gobiernos árabes

BEIRUT, 20 (AP).- El comando guerrillero palestino expresó hoy públicamente su temor de perder el apoyo de los gobiernos árabes ansiosos por concluir un arreglo de paz con Israel.

"¿Por qué este silencio árabe frente al exterminio del pueblo palestino?", pregunta el diario "Al Moharrer", vocero de la Organización para la Liberación de Palestina.

El diario dice que los guerrilleros palestinos se preguntan cuáles son las razones por las que los gobiernos árabes no condenaron con la energía con que solían hacerlo los ataques israelíes de la semana pasada por aire y mar contra los campos de refugiados palestinos en El Líbano.

"Los sectores populares de Beirut temen que los estados árabes, que buscan un arreglo político en el Medio Oriente, desean ver aterrorizados a los palestinos para que abandonen su lucha y su oposición a un arreglo con Israel" agrega "Al Moharrer".

Grupos guerrilleros militantes prometieron públicamente torpedear las gestiones del secretario norteamericano de Estado Henry A. Kissinger de mediar para conseguir un acuerdo de separación de fuerzas árabe-israelí como primer paso hacia un acuerdo de paz.

Fuentes guerrilleras revelaron la semana pasada que una incursión suicida en abril contra la aldea israelí de Kiryat Shmona, y la matanza de la escuela de Maalot el pasado miércoles, formaron parte de una nueva "campaña de concientización" destinada a recordar a los negociadores del Medio Oriente que las aspiraciones palestinas no pueden ser ignoradas.

Las represalias israelíes, incluso los ataques aéreos contra los campos de refugiados palestinos y las aldeas fronterizas, así como el cañoneo naval de ayer contra el campo de Rashidieyeh, suscita la cuestión de las promesas libanesas de proteger a los palestinos.

NUEVO GOBIERNO.- París, 20 (AP).- Valery Giscard D'Estaing que asumirá la presidencia de Francia la semana próxima estuvo atareado en formar el gabinete que le acompañará en su mandato. Hizo declaraciones al periodismo y señaló la necesidad de mantener a su país entre las grandes potencias del mundo. (Radiofoto AP especial para PRESENCIA).

Uso de desfoliantes en trabajos de la Amazonia

RIO DE JANEIRO, 20 MAYO (INTER PRESS SERVICE).- Pese a estar prohibidos por el gobierno federal, se siguen empleando desfoliantes, usados por la aviación norteamericana en Vietnam, en los trabajos de desmonte de la selva amazónica.

El más conocido de estos herbicidas es el llamado "agente naranja" del cual se ha comprobado que produce serios transtornos en organismos animales y humanos, incluidos efectos cancerógenos.

Debido a esto, ha sido prohibido por el gobierno federal, determinación que parece no ser tenida en cuenta por los hacendados de la región.

A la aplicación de herbicidas, se suma también el uso de sierras motorizadas, con lo cual se está produciendo una grave alteración de la ecología de la región.

Los estudios realizados por técnicos del Ministerio de Agricultura han demostrado que los métodos, hasta ahora utilizados para poner las regiones selváticas de la amazonia en condiciones de explotación agropecuaria, han dado como resultado una destrucción sistemática, no sólo de la foresta, sino también de los suelos amazónicos ya que la erosión destruye rápidamente la mínima capa de humus que los cubre.

Presidente electo de Francia comienza a formar gabinete

PARIS, 20 (AP).- El Presidente electo Valery Giscard D'Estaing comenzo hoy a formar hoy su equipo de colaboradores para la asunción del mando la semana próxima.

Doce horas después de su ajustadísima victoria sobre el socialista Francois Mitterrand en la elección de ayer, Giscard D'Estaing visitó al Presidente interino Alain Poher en el Palacio del Eliseo.

"Hemos decidido que la ceremonia inaugural sea el lunes próximo", dijo Giscard D'Estaing después de la conversación de 40 minutos. "El mismo día designaré al Primer Ministro y la primera sesión del gabinete se efectuará el miércoles siguiente".

"Dije al señor Poher que era muy importante que la puesta en marcha del nuevo gobierno debía ser muy rápida y muy completa", añadió.

Un feriado religioso del jueves próximo tendrá que interrumpir el proceso de integración de un nuevo gobierno si lo fuera señalado para esta semana, dijo Giscard D'Estaing.

Antes de la elección, Giscard D'Estaing prometió "acción inmediata" en la atención de los problemas más urgentes, principalmente la inflación. Incluso antes que se anunciara ayer el resultado, dijo que había llenado ya los principales cargos del gobierno, aunque se negó a revelar nombres. Hoy consultó con sus principales asistentes acerca de otras designaciones en el gabinete.

Giscard D'Estaing derrotó a Mitterrand, el candidato de la coalición izquierdista, por un margen de 422.791 votos de un total de mas de 26.374.035 emitidos. La elección fue la de mayor concurrencia de votantes y registró el resultado más reñido en la historia política reciente de Francia.

La prensa y los políticos de ambos bancos coincidieron hoy en que el nuevo Presidente deberá tomar en cuenta los puntos de vista de la oposición para gobernar con efectividad. Giscard D'Estaing, de 48 años, enfrentará por consiguiente presiones para cumplir sus numerosas promesas electorales.

"Elegido por una escasa mayoría, el señor Giscard intenta asignarse deberes más vastos porque los trabajadores y la juventud votaron por Mitterrand", comenta hoy "Le Monde". "No solo deberá mantener sus promesas, sino en parte responder a los deseos de quienes no votaron por él".

Los dirigentes sindicales socialistas y comunistas han amenazado con huelgas y otras medidas de fuerza si el nuevo régimen no satisface sus demandas. Estas se centran en torno de aumentos de salarios y beneficios sociales, temas sobre los cuales Giscard D'Estaing ha formulado numerosas promesas electorales.

"Ha hecho numerosas promesas y no se si la economía permitirá el logro de todas ellas", sostuvo Antoine Pinay, un ex-ministro de finanzas que fue hace quince años mentor del nuevo Presidente.

Mientras tanto, los primeros fortalecimientos de las relaciones exteriores francesas se produjeron anoche con dos llamados telefónicos del exterior. El Presidente Richard Nixon y el Canciller de Alemania Occidental Helmut Schmidt telefonearon a Giscard D'Estaing horas después de su elección para expresarle buenos augurios.

Además, Schmidt convino con Giscard D'Estaing en reunirse tan pronto fuera posible, sin fijar fecha. Hace una semana los dos estadistas eran ministros de finanzas de sus respectivos gobiernos y ademas son buenos amigos.

Giscard D'Estaing está comprometido al logro de la unidad europea hacia 1980 y también desea instituir medidas para neutralizar los problemas monetarios europeos.

Nueva ronda de conversaciones para lograr la paz en el Medio Oriente

DAMASCO, 20 (AP).- El Secretario norteamericano de Estado, Henry Kissinger, comenzó hoy una nueva ronda de conversaciones con el presidente Hafez Assad acerca de los detalles de una reducción de fuerzas en las alturas de Golán.

Se espera que el asunto ocupe varios de los viajes diarios de Kissinger entre Israel y Siria, ahora que ya logró la aprobación en principio de ambas partes a su propuesta para trazar una línea de separación de las fuerzas.

Kissinger consideró también con Assad y el Ministro de Relaciones Exteriores Abdul Halim Khaddam el trazado mismo de la línea, dijeron fuentes norteamericanas.

Mientras se iba configurando el acuerdo, se informó a los periodistas que la zona desmilitarizada que separará a los ejércitos de Siria e Israel variará hasta en 36 kilómetros en su ancho.

Se dijo también que Kissinger no cree que vaya a haber problemas para concretar un intercambio de prisioneros.

Israel ha aceptado también permitir que la policía siria reingrese a las ciudades y aldeas comprendidas en las zonas desmilitarizadas que se entregarán a civiles sirios, dijeron los informantes.

En su anterior entrevista, Kissinger y Assad analizaron los detalles como el número de hombres y los tipos de armas que mantendrán las tropas de los dos países en las posiciones inmediatas a las zonas neutralizadas. Ahora es la primera vez que son considerados los detalles de fondo.

Kissinger proyecta viajar diariamente entre Damasco y Jerusalen, por lo menos hasta el viernes. Sus colaboradores se muestran decididamente optimistas. Pero se mantiene la tradicional cautela porque los puntos secundarios "pueden cambiar las cosas durante semanas".

Mientras tanto, las batallas de tanques y artillería continuaban en Golán y alrededor de las cumbres del Monte Hermon.

Se dijo que ambas partes estaban incorporando a la lucha refuerzos de tanques, cohetes y artillería.

Un comunicado militar transmitido por Radio Damasco dijo que los tanques y artillería de Siria seguian en actividad e infligian ingentes pérdidas a los israelíes.

convierta cada kilómetro en un placer !

CON UNA RADIO PARA VEHICULO

BLAUPUNKT (PUNTO AZUL)

MIEMBRO DEL GRUPO ROBERT BOSCH · ALEMANIA

SI UD. ES VIAJANTE COMO YO, SEGURO QUE LE ESTARA AGRADECIDO A UNA RADIO BLAUPUNKT (PUNTO AZUL), TANTO COMO YO.

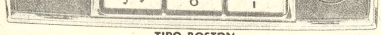

TIPO BOSTON

1 GAMA DE RECEPCION: ONDA MEDIA

HANSA LTDA. La firma boliviana de su confianza con mas de 65 años al servicio del país

DEPTO. TECNICO Tels. 42836 · 55219 · 53661

Sucursales: COCHABAMBA · ORURO · POTOSI · SANTA CRUZ · SUCRE · TARIJA · VILLAZON

CARRETILLAS INGLESAS

Con rueda de acero y con rueda de goma

F. D. LUCAS y CIA. (Bolivia) S.A.

Yanacocha 587

28 Años de Servicio

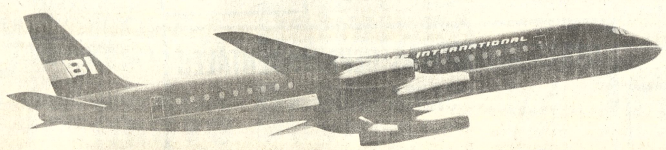

A los amigos que viajan a Nueva York. Su atención, por favor.

A NUEVA YORK			
DIA	SALE	LLEGA	VUELO
LUNES	22.05	12.10	974
MARTES	21.50	12.05	920/986
JUEVES	21.35	08.10	974
SABADO	06.35	18.05	970

LIMA/NUEVA YORK			
DIA	SALE	LLEGA	VUELO
SABADO	00.45	11.05	978
DOMINGO	00.45	11.05	904/988
JUEVES	00.50	12.10	978
LUNES	07.00	18.55	906
MIERCOLES	07.00	20.05	906/976
VIERNES	07.45	18.55	976/904
SABADO	08.20	20.05	906/976
SABADO	23.40	08.00	900

Ademas, amigo, Braniff te ofrece 60 destinos con los mejores horarios a Latinoamérica, Estados Unidos y Hawaii. Consúltanos.

Braniff anuncia la totalidad de sus salidas para la gran ciudad del norte. Una de ellas es la que necesitas, amigo.

el clan te ayuda a llegar, amigo.

BRANIFF INTERNATIONAL

Cambia ideas con tu Agente de Viajes I.A.T.A.

PRESENCIA Juvenil

A LA MADRE POR EXCELENCIA

EL JUEVES 23 Presenta

* MI FAMILIA Y YO
* MALES DE NUESTRO TIEMPO
* UN DESAFIO A LA AUTENTICIDAD
* LO QUE SIGNIFICA TU NOMBRE
* Test ¿CUAL ES TU ACTITUD SOCIAL?
* FOTO-LENGUAJE
* A LA MADRE POR EXCELENCIA
* ¡MADRES-HIJOS! pasado, presente, futuro.
* ¿RECONCILIACION? ¡NI QUE HABLAR!
* POESIA JOVEN

¡SIEMPRE AGIL, SIEMPRE JUVENIL!

¡ COMO SIEMPRE !

PARA EL DIA DE LA MADRE REGALAMOS

UN FINO PRESENTE

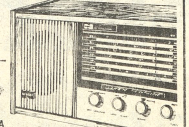

POR LA COMPRA DE: Radios DE MESA

NISSEI

RM-61

Consulte detalles en:

HANSA Ltda. LA FIRMA BOLIVIANA DE SU CONFIANZA CON MAS DE 65 AÑOS AL SERVICIO DEL PAIS

DEPARTAMENTO MERCADERIAS Tel. 50878 · YANACOCHA esq. MERCADO

Sucursales: Cochabamba · Oruro · Potosí · Santa Cruz · Sucre · Tarija · Villazón

Banco Minero de Bolivia

AVISO DE REMATE

El Dr. Guillermo Asturizaga Rada, Juez 6o. de Partido en lo Civil, en suplencia del Sr. Juez 5o. de P. en lo C. etc.

HACE SABER: al público en general que por providencia de fs. 27 vta., de obrados, se ha señalado para el verificativo del remate del Grupo Minero "Américas Unidas", el lote de terreno de 600 mts 2 ubicado en la urbanización del fundo "Irpavi" de ésta ciudad, más la garantía prendaria existente en el grupo Minero "Américas Unidas" consistente en un molino nuevo de fabricación nacional marca "Millán", un motor B.M.C., con sus accesorios, el día 3 de junio de 1974 a horas 16 pm. sobre la base de $b. 57.698.73 por tenerse así ordenado dentro del juicio coactivo seguido por el BANCO MINERO DE BOLIVIA contra AUGUSTO MURILLO, sobre cobro de pesos.

Los interesados en dicho remate pueden ocurrir el día y hora señalados a la Tribuna de Remates del Palacio de Justicia, previo empoce del 5% en la Secretaria del Juzgado.

Es librado en la ciudad de La Paz a los diez días del mes de mayo de mil novecientos setenta y cuatro años.

P.O. del Sr. J. 6o. de P. en lo C. en suplencia del Sr. J. 5o. de P. en lo C.

AURELIO VASQUEZ NAVAJAS
Secretario del Juzgado 5o. de Partido en lo Civil.

AVISO DE REMATE

El Dr. Carlos Deheza Espinoza, Juez Tercero de Partido en lo Civil de la Capital etc.

Hace saber al público en general, que dentro del juicio coactivo seguido por el BANCO DEL ESTADO, antes Departamento Bancario del BANCO CENTRAL DE BOLIVIA, contra CAFE "LA PAZ" de MAURO MORALES MOSQUERA, sobre cobro de pesos, mediante providencia respectiva ha señalado el día 31 de Mayo de 1974, a horas 16.- para el verificativo del remate del inmueble que se encuentra ubicado en la calle Rosendo Gutierrez N° 916, de esta ciudad sobre la base de VEINTINUEVE MIL OCHOCIENTOS SESENTA Y TRES 01/100 PESOS BOLIVIANOS ($b. 29.863.01).

El referido inmueble ha sido constituido en garantia hipotecaria de la presente obligación.

Los interesados en dicho remate pueden ocurrir el día y hora citados en la Tribuna del Palacio de Justicia, depositando en Secretaria el 5% sobre la base fijada.

P.O. del Sr. J. 3ro. de P. en lo C.

La Paz, 30 de Abril de 1974

AURELIO VARGAS NAVAJAS
Secretario del Juzgado 5° por el 3° de Partido en lo Civil.

Israel entregará dos franjas de territorio ganadas a Siria el 67

LONDRES, 29 (AP).- Israel entregará dos franjas de los territorios que conquistó a Siria en 1967, y todos los que ganó en la guerra de Yom Kippur, según el acuerdo provisional de separación de fuerzas, dijeron hoy altas fuentes diplomáticas.

Por su parte, Siria acepta la supervisión de las Naciones sobre la replobación, reconstrucción y desmilitarización de los dos sectores perdidos en la guerra de los seis días en 1967.

La proyectada reconstrucción está siendo presentada como un compromiso de Siria a una política de paz en la zona que ha visto ya tantas batallas.

Los informantes que se han mantenido al tanto de la misión de paz del Secretario de Estado norteamericano Henry Kissinger, dieron estos otros detalles:

Israel se retirará del territorio de Siria de 325 millas cuadradas cuyo dominio dejó a sus fuerzas a tiro de cañón de Damasco. También se retirarán de la abandonada ciudad de Kuneitra, que en el pasado fue una capital provincial, y de la también abandonada aldea de Butniya. Ambas están a menos de 10 kilómetros al oeste de la línea de tregua de 1967.

Siria acepta que Israel retenga tres estratégicas colinas al sur y oeste de Kuneitra, lo que le permitiría defender asentamientos que tiene el sector, como por ejemplo Ein Zivan y Meron Hagolan. Pero este último podría perder parte de sus terrenos de cultivo ubicados al este del camino que corre de norte a sur.

Israel se retirará también de las aldeas de Rafid y Butmiya, ubicadas dentro de los territorios que conquistó en 1967, al sur. Ese será el segundo retiro de Israel desde un territorio arrebatado a Siria hace siete años.

Por su parte, los sirios han renunciado a su demanda original para el enderezamiento de sus líneas desde el sur de Jubata el Kishab hasta Rafid. Estas demandas habrían empujado a los israelíes hasta un territorio de unos siete kilómetros de profundidad y más de 50 kilómetros de largo.

Israel entregará a las Naciones Unidas su posición, ganada en fuerte lucha, en el pico de 9.500 pies en Monte Hermón. Pero mantendrá otros dos puntos fuertes a los lados de la montaña, permitiendo a sus fuerzas mantener vigilancia sobre movimientos militares en las llanuras, abajo, y a lo largo de la carretera hacia Damasco.

La línea de separación de las fuerzas de ambas partes demostró ser el problema más difícil de resolver para Kissinger. Empezó su misión hace tres semanas con los planes rivales israelí y sirio para un arreglo que se diferenciaba en cinco elementos importantes. Pero habiendo resuelto el curso a seguir de la línea divisoria, se ha informado que los problemas restantes serán arreglados.

Estas diferencias restantes incluyen la demarcación de una zona de separación, el papel de a fuerza de las Naciones Unidas, la limitación de cañones, tanques y cohetes anti-aéreos, el número de hombres y las zonas de desmilitarización total. El intercambio de prisioneros es otro asunto importante.

Todo esto ha de formar parte del arreglo total de separación de fuerzas que, si todo va bien, ha de ser firmado por los jefes militares israelíes y sirios en Ginebra.

Es posible que ocurran transacciones en la mayoría de estos puntos. Israel ha de presionar por una zona paracho- que amplia de unos cinco kilómetros pero Siria desea una más angosta, señalaron las fuentes. Israel es partidaria de una fuerza armada de las Naciones Unidas que no podría ser expulsada unilateralmente, pero Siria prefiere solamente un cuerpo de observadores de las naciones unidas.

Ambos lados parecen estar en contra de la estricta limitación de fuerzas y armas según ha sido arreglada en la zona del Canal de Suez entre israelíes y egipcios.

Israel es menos estricta que Siria en la definición de la separación de fuerzas como un acuerdo de "primer paso" que debe estar unido a un retiro final de todo el territorio sirio.

Finalmente, Israel desea una definitiva promesa de los Estados Unidos para vetar cualquier movimiento en las Naciones Unidas que retiraría las fuerzas de las Naciones Unidas de la zona - y una promesa de mantener toda la región bajo vigilancia por satélite como un resguardo contra ataques por sorpresa.

Colombia no consideró el rompimiento de relaciones diplomáticas con Chile

BOGOTA, 29 (AP) - El Ministro de Relaciones Exteriores Alfredo Vásquez Carrizosa declaró hoy que no se ha considerado un rompimiento de relaciones con Chile.

Colombia y Chile están enfrentadas por la cuestión del asilo de cinco dirigentes del gobierno de la unidad popular del presidente Salvador Allende, quienes permanecen en la embajada desde hace más de ocho meses sin recibir salvoconductos para salir de Chile.

El canciller reiteró que el gobierno del Presidente Augusto Pinochet no cumple con las normas jurídicas sobre el derecho de asilo al condicionar la entrega de salvoconductos a la calificación que hace el gobierno sobre la condición del asilado.

Vásquez Carrizosa declaró a la prensa:

"He dicho ya y puedo repetir que Colombia defenderá sin vacilaciones los principios del asilo político, que son consecuencia de los derechos humanos, y lamentamos que se exista una discrepancia jurídica con el gobierno de Chile. Hasta donde veo existe en este caso un incumplimiento de los principios del asilo de parte de Chile y sobre esto me propongo conferenciar con el señor Presidente de la República. La cuestión del rompimiento de relaciones no se ha tratado en medios oficiales".

Vásquez Carrizosa indicó que mañana sostendrá una conferencia con el embajador en Santiago, Juan B. Fernández, quién la semana pasada regresó llamado por el gobierno.

Agregó que pedirá un completo informe al embajador sobre las informaciones de malos tratos en el aeropuerto a las personas asiladas en la embajada de Colombia y que finalmente obtuvieron salvoconductos para salir de Chile.

En medios bien informados se dijo que el gobierno no enviará de regreso a Santiago al embajador Fernández y que la embajada quedará en manos de personal subalterno.

Igualmente el gobierno colombiano ha guardado silencio sobre la petición del gobierno chileno para nombrar un nuevo embajador en Bogotá. La embajada está actualmente en manos de personal subalterno.

Colombia sostiene que el hecho de demorar excesivamente la entrega de los salvoconductos convierte a la sede diplomática de Colombia en Santiago en lugar de reclusión.

Así se le hizo saber al gobierno chileno en extensas notas enviadas por el Canciller Vásquez Carrisoza a su colega chileno, Ismael Huerta.

Hoy en la historia

POR THE ASSOCIATED PRESS

Hoy es martes 21 de mayo de 1974, día 141 del año. Faltan 224 para que termine.

EN UN DIA COMO HOY:

1813- La Asamblea General Argentina ordena la anulación de todos los títulos de condes, marqueses y barones en el país.

1822- El congreso de México proclama emperador del país a Agustín de Iturbide, quien tomó el nombre de Agustín I. Dos años más tarde tuvo que abdicar y marchar a Europa.

1851- Se decreta en Colombia la libertad de los esclavos. Desempeñaba la presidencia de la república José Hilario López.

1856- Nace el político y periodista uruguayo Jose Batlle Ordóñez que fue presidente de la república de 1903 a 1907 y de 1911 a 1919.

1904- Se funda la Federación Internacional de Fútbol (FIFA).

1911- Triunfante en México el movimiento revolucionario del 20 de noviembre de" ño anterior, Porfirio Díaz pacta en esta fecha con los vencedores y abandona el país.

1927 Lindbergh remata felizmente la travesía del Atlántico emprendida el día anterior y aterriza en LeBourget. Había recorrido sin escalas en treinta y tres horas y veintisiete minutos los 5860 kilómetros que separan a Nueva York de la capital de Francia.

1950- Un violento terremoto destruye la mayor parte de la ciudad peruana de Cuzco.

1956- Estados Unidos detona la primera bomba de hidrógeno en el Atolon de Bikini en el Pacífico.

CUMPLE AÑOS HOY: El actor Robert Montgomery, 70.

PENSAMIENTO DE HOY: "Comer poco y hablar poco nunca pueden hacer daño", Sir John Lubock, astrónomo inglés, 1803- 1865.

Campaña triguera en la Argentina

BUENOS AIRES, 29 (INTER PRESS SERVICE).- "Si las condiciones climáticas acompañan el gran entusiasmo de los productores por sembrar, ante los precios otorgados por el gobierno, podrían superarse los nueve millones de toneladas en la próxima cosecha".

Así lo informó el diario "El Cronista Comercial" al referirse al promisorio panorama que presenta para los cereales finos la campaña 1974 / 1975.-

Añadió el diario que "a medida que se acerca la temporada de siembra de trigo, crece la certidumbre de que el área sembrada para el próximo año agropecuario será mucho más elevada."

EXPRESO "CINTA DE PLATA" S.R.L.

Anuncia sus servicios nocturnos interdepartamentales de pasajeros con sus lujosos buses pullman, asientos anatómicos reclinables.

Primer servicio diario.

La Paz - Potosí - La Paz

Próximas ampliaciones

La Paz - Sucre - La Paz
La Paz - Cochabamba - La Paz
Oruro - Potosí - Sucre - La Paz
Oruro - Cochabamba - Oruro

Oficina. Prolongación Isaac Tamayo 417 entre las Avs. Manco Kapac y las Muñecas

OPTIMISMO.- Jerusalen (AP).- Henry Kissinger se siente optimista luego de haber reanudado conversaciones para lograr la paz en Levante. (Radiofoto AP).

Brasil comenzó a sentir efectos del cambio de gobierno portugués

BRASILIA, 29 (AP).- El gobierno militar brasileño, por mucho tiempo aliado del "antiguo Portugal", ha comenzado a sentir los primeros efectos incómodos del "nuevo Portugal" en los frentes económico y diplomático.

Los cambios han producido alguna inquietud, y motivado largas reuniones de altos funcionarios del gobierno brasileño.

Pese a la situación, Brasil aceptó hoy como asilados a los depuestos dirigentes portugueses -el ex-Presidente Américo Thomaz y el ex-Primer Ministro Marcello Caetano- en un gesto de tradicional amistad entre los dos países.

Ha habido un amplio vuelco en la política africana del Brasil en especial con relación a la colonia portuguesa de Guinea-Bissau.No es seguro que el nuevo embajador brasileño viaje a Lisboa. Un multimillonario acuerdo bancario, con capitales de los dos países, ha sido postergado.

El miércoles pasado, funcionarios brasileños reconocieron que la cuestión de Portugal fue uno de los temas centrales de una reunión entre el canciller Antonio Azeredo Silveira y el General Humberto Souza de Mello, Jefe de Estado Mayor de las Fuerzas Armadas.

La reunión coincidió con otra sostenida por el General Alberto Fontoura con el mismo Silveira y otros funcionarios de gobierno.

Fontoura es el embajador designado del Brasil. Fue uno de los hombres más influyentes del país durante el anterior gobierno del General Emilio Garrastazú Médici, en su calidad de jefe del Servicio Nacional de Inteligencia.

El acuerdo para la designación de Fontoura fue otorgado por el gobierno depuesto. Hay nuevos elementos que dificultarían su misión, y según algunas fuentes se ha aconsejado al General que no asuma el puesto.

Entre esos elementos está la cuya publicación está prohibida, hablan de un sentimiento anti-Fontoura en Lisboa, especialmente entre estudiantes y brasileños exiliados o expatriados.

Ex gobernantes portugueses recibieron asilo en Brasil

SAO PAULO, 20 (AP).- El Ex-primer Ministro portugués Marcelo Caetano y el depuesto Presidente de ese país Américo Thomaz llegaron esta tarde aquí luego de otorgarle asilo político el gobierno brasileño.

Caetano y Thomaz llegaron en un avión de la fuerza aérea portuguesa al aeropuerto internacional Viracopos a las 16,50 (14,50 EST).

Caetano y Thomas, acompañados por otros miembros del régimen derrocado, fueron llevados en automóvil hasta Sao Paulo, 90 kilómetros al este.

Temprano en el día, el gobierno anunció desde Brasilia que el asilo político fue concedido al Presidente y Primer Ministro, derrocados ambos, de Portugal.

"En vista del expresado deseo del Almirante Américo Thomaz y del profesor Marcelo Caetano de vivir en Brasil el gobierno portugués consultó al gobierno brasileño si aceptaría o recibiría como exilados. La respuesta fue afirmativa con la condición de que dichas personas y sus familias se abstengan de cualquier actividad política en Brasil. "según expresó el comunicado expedido por la Cancillería brasileña.

Fuentes del gobierno dijeron que también se ha concedido asilo a la esposa e hija de Thomas.

LONGINES

Más de 100 años de tradición en relojes

Distribuidores en Santa Cruz:

Nazrala Hnos.

OBRAS DEPORTIVAS DEPARTAMENTALES "SANTA CRUZ"

CONVOCATORIA Nº. 1/74

Se convoca a firmas interesadas a presentar propuestas para la construcción y provisión de materiales destinados a la iluminación de la cancha de Básket del Coliseo Cerrado "SANTA CRUZ".

Las especificaciones técnicas y generales, podrán ser adquiridas de la Secretaría General de "OBRAS DEPORTIVAS DEPARTAMENTALES", calle Warnes Nº. 222, o en la Ciudad de La Paz, calle Loayza Nº. 250, Edificio Castilla 8°. piso, oficina 807, previo pago de CIEN 00/100 PESOS BOLIVIANOS ($b. 100.--).

Las propuestas deberán presentarse en sobre cerrado y debidamente lacrado hasta las 17:oo horas del día miércoles 19 de Junio del presente año, en la Secretaría General de "Obras Deportivas Departamentales", calle Warnes Nº. 222, con el rótulo siguiente:

"CONVOCATORIA N°. 1/74"

Santa Cruz, Mayo de 1974

Ing. Mario Foianini L.
PDTE. COMITE DE OO.PP.

Dr. Abraham Telchi G.
PDTE. COMITE DPTAL, VIII JUEGOS BOLIVARIANOS

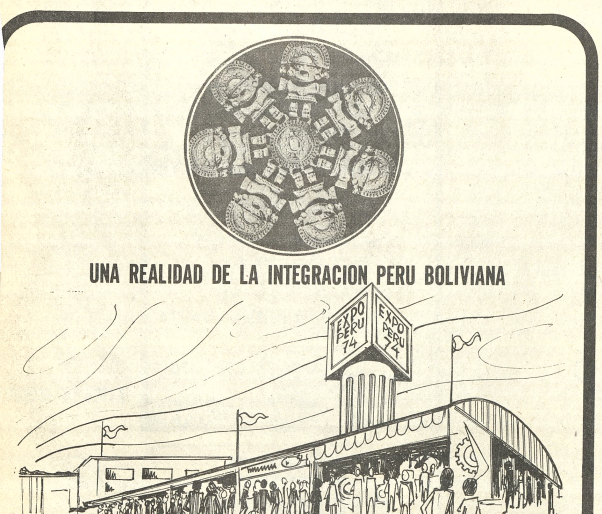

UNA REALIDAD DE LA INTEGRACION PERU BOLIVIANA

II EXPOSICION DE PRODUCTOS PERUANOS

Centro Comercial San Miguel - Calle 21 Calacoto

23 de Mayo - 2 de Junio

15 a 21 horas

ENTRADA LIBRE

Universidad Boliviana

CONSEJO NACIONAL DE EDUCACION SUPERIOR

Aviso No. 19| 74

RESOLUCION AGU No. 000116
La Paz, 19 MAYO 1974

CONSIDERANDO:

Que habiendo presentado renuncia irrevocable del cargo de Rector de la Universidad Boliviana Mayor de San Andrés, el Cnl. José Antonio Zelaya, queda en acefalia la Rectoría de esa Casa Superior de Estudios;

Que asimismo, formuló renuncia del cargo de Vice-Rector el Dr. Gonzalo Sánchez de Loria;

Que es de imperiosa necesidad designar nuevas autoridades universitarias, con el propósito de no perjudicar el normal desenvolvimiento académico-administrativo de la precitada Casa Superior de Estudios;

Que el Art. 235 de la Ley Fundamental de la Universidad Boliviana, da plenas facultades y atribución privativa al Consejo Nacional de Educación Superior para designar Rectores, Vice-Rectores, Directores Generales Administrativos, Decanos y Directores de Extensión Universitaria, por el término de las funciones señaladas en la citada Ley Fundamental;

Que el Consejo Universitario de la Universidad Boliviana Mayor de San Andrés, apoyó la designación del Dr. Mario Aguilar Zenteno como Rector de esa Casa Superior de Estudios, hecho que el Consejo Nacional de Educación Superior considera democrático para legitimar el ejercicio de las autoridades universitarias, siempre de conformidad con la"Ley Fundamental de la Universidad Boliviana;

Por las razones anotadas el Consejo Nacional de Educación Superior,

RESUELVE:

Artículo 1o.- Aceptanse las renuncias del Cnl. Ing. José Antonio Zelaya del cargo de Rector y la del Dr. Gonzalo Sánchez de Loria del cargo de Vice-Rector de la Universidad Boliviana Mayor de San Andrés.

Artículo 2o.- Designase al Dr. Mario Aguilar Zenteno en el cargo de Rector de la Universidad Boliviana Mayor de San Andrés, a quien se le otorga todas las facultades inherentes a tan alta distinción.

Regístrese, comuníquese y archívese
"AÑO 1974 - CCCL ANIVERSARIO DE LA UBMSFX"

ing. Miguel Tejada Velasco, PRESIDENTE DEL CONSEJO NACIONAL DE EDUCACION SUPERIOR; Dr. Mario Rolón Anaya, VOCAL; Dr. Reynaldo Urquizo S., VOCAL:; Dr. Alberto Sánchez Rossel, VOCAL.

RESOLUCION AGU No. 000117
La Paz, 19 MAYO 1974

CONSIDERANDO:

Que habiendo el Consejo Nacional de Educación Superior, por Resolución No. 000115/74 de fecha 16 de mayo del año en curso, designado al Doctor Gonzalo Sánchez de Loria en el cargo de Vice-Rector de la Universidad Boliviana Mayor de San Andrés, la mencionada autoridad presentó renuncia de sus altas funciones ante este Organismo de Educación Superior;

Que mediante Resolución AGU No. 000116/74 del 19 de mayo, se ha aceptado la renuncia del Vice-Rector Dr. Gonzalo Sanchez de Loria, con lo cual el Consejo Nacional de Educación Superior debió designar nueva autoridad Rectoral de la Universidad Boliviana Mayor de San Andrés;

Que es necesario completar, a la brevedad posible la dirección de la Universidad Boliviana Mayor de San Andrés, para normalizar las labores universitarias;

El Consejo Nacional de Educación Superior, de conformidad a las atribuciones que le son propias;

RESUELVE:

Artículo Unico.- Designase al Doctor Gonzalo Sánchez de Loria como Vice-Rector de la Universidad Mayor de San Andrés, a quien se le otorga todas las facultades inherentes a tan alta distinción.

Regístrese, comuníquese y archívese.
AÑO 1974 - CCCL ANIVERSARIO DE LA UBMSFX"

Ing. Miguel Tejada Velasco, PRESIDENTE DEL CONSEJO NACIONAL DE EDUCACION SUPERIOR; Dr. Mario Rolón Anaya, VOCAL; Dr. Reynaldo Urquizo S., VOCAL; Dr. Alberto Sanchez Rossel, VOCAL.

"La felicidad no es posible sin salud"

BOLDOLAXINE

LAXANTE

Contra todas las formas de estreñimiento

Regula el peristaltismo intestinal y la evacuación estimulando: la secreción biliar del hígado y las glándulas intestinales.

Es un verdadero laxante fisiológico de acción suave sin cólicos. No produce acostumbramiento. Un comprimido antes de acostarse. Niños medio comprimido.

PIDA EN SU FARMACIA

Dos ciudadanos Argentinos detenidos en [illegible]

SANTIAGO de Chile, (AFP).- Dos ciudadanos argentinos fueron detenidos mientras participaban en una reunión "clandestina" de miembros de proscritos partidos comunista, socialista y de la policía.

Al mismo tiempo, el jefe socialista Mario Soarez ha sido designado Canciller en Portugal, y la agencia que dirigía Fontoura es bien conocida por su eficiente control de izquierdistas de todas las ideologías.

HEAQU IUNAB UENAN OTICI A:LAN OVIAD ELAÑO SELLE VARAU NREGA LITOM UYLIN DO,UN ACASI TAPRO PIA:L OPROM ETEA& P.DEC IDASE YVAYA AHABL ARCON SUFUT UROES POSOY SUSPA PISLI NDOSY SUHER MANIT AMENO RYSUS UEGRA FUTUR AYBAS TAYA: CASES EESTE AÑOYG ANESU HERMO SOHOG AR.SU ERTEY EMPIE CEAAH ORRAR CONA&P

Tiroteo en un cementerio de ciudad Damasco

BEIRUT, 20 (AP).- Hubo hoy un tiroteo en un cementerio de Damasco donde guerrilleros palestinos efectuaban un funeral simbólico en honor de tres de sus camaradas muertos en el ataque de la semana pasada a la escuela israelí de Maalot.

Prominentes líderes guerrilleros y funcionarios sirios se encontraban presentes. Versiones no confirmadas señalan que podría haberse tratado de un intento de asesinato.

La agencia palestina WAFA informó en un breve despacho que "algunas personas se infiltraron entre los dolientes y efectuaron disparos al aire. Por razones de seguridad e investigación, se puso término a la procesión".

Los periodistas en Damasco no pudieron comunicar inmediatamente informes sobre el incidente porque aguardaban la autorización por parte de los funcionarios sirios.

Manifestación de protesta contra estallido de bomba atómica india

TOKIO, 20 (AP).- Sobrevivientes de la bomba atómica lanzada por Estados Unidos en Hiroshima durante la Segunda Guerra Mundial, realizaron hoy una manifestación silenciosa de protesta por la primera explosión nuclear de la India, mientras varios gobiernos de Asia expresaban también duras críticas.

India se constituyó en la sexta potencia nuclear el sábado pasado, al realizar una detonación subterránea. El gobierno dijo que proyecta usar el poderío nuclear solo para fines pacíficos, como por ejemplo para abrir nuevos yacimientos subterráneos de petróleo y gas.

Unas 200 personas que sobrevivieron a la explosión de Hiroshima realizaron hoy la protesta frente a la torre erigida como recordatorio de la tragedia.

"Cuesta creer que el país que tan firmemente ha proclamado al mundo el espíritu de la no-violencia haya aplastado nuestro llamado", dijo Ichiro Moritaki, presidente de una organización de sobrevivientes de Hiroshima.

En Tokio, representantes de Nagasaki, la segunda ciudad japonesa arrasada por una bomba nuclear durante la guerra mundial, entregaron una protesta a la embajada india, apoyados por grupos contrarios a las armas nucleares.

"Nuestra posición en esta materia ha sido clara, aunque la explosión de la India esté destinada a fines pacíficos", dijo Nana Sutresna, del ministerio de relaciones exteriores.

En Canberra, Australia, un vocero del canciller Donald Willesse, dijo que "la actitud de Australia hacia las pruebas nucleares es totalmente clara. Nos oponemos a ellas, sean donde sean".

Afirman en Yugoslavia

Compañías multinacionales una amenaza para el mundo

BELGRADO, 20 MAYO (TANJUG - IPS).- A fines de este siglo, alrededor de 300 gigantescas compañías multinacionales tendrán el dominio económico mundial", afirma el semanario Medjunarodna Politika" a través del comentario económico del doctor Joan di Mitrijevic.

Actualmente existen más de 200 compañías multinacionales con sucursales en mas de 20 países las que producen un valor anual de tres mil millones de dólares suma que supera el producto social anual bruto de 80 países en vías de desarrollo.

Del deseo de las compañías multinacionales de asegurarse las condiciones más favorables para la obtención de elevadas ganancias surge su actividad política conducente a apoyar aquellas fuerzas políticas que les puedan asegurar sus objetivos con el menor grado de riesgos.

GABINETE PORTUGUES.- Lisboa (AP).- Integrantes del nuevo gabinete de Portugal que colabora con el General Spinola: Alvaro Cunhal, Mario Soares, Aurelio Pacheco Goncalves, Raul Rego, Adelino da Palma, Mambel Rocha, Francisco Salgado Zenha en este orden de arriba a abajo y de izquierda a derecha. El gabinete juró en una sencilla ceremonia en la que Spinola fue investido a la más alta magistratura del Portugal. (Radiofoto AP especial para PRESENCIA).

Balbín asoma como la segunda figura política de Argentina

BUENOS AIRES, 20 (AP).- Ricardo Balbín, veterano líder moderado de la Unión Cívica Radical (UCR) fue confirmado hoy como la segunda figura política del país, después del Presidente Juan D. Perón, al conocerse su amplio triunfo en las elecciones internas partidarias de ayer.

Balbín, de 69 años e incuestionado dirigente del radicalismo desde 1957, se imponía por amplio margen en las siete provincias y en la capital federal en las elecciones para elegir un nuevo Comité Nacional. Su victoria sobre su adversario izquierdista Raul Alfonsín, de 47 años, se aproximaba a un márgen de tres a uno.

Balbín también triunfó en las elecciones partidarias anteriores en las otras provincias, con la sola excepción de Córdoba, baluarte izquierdista en el centro del país.

Los resultados según los observadores, plantearon incógnitas sobre el futuro del "Movimiento de Renovación y Cambio" izquierdista encabezado por Alfonsín, que ha sufrido un sensible retroceso con relación a las elecciones de 1972. Ese sector enfrenta ahora el dilema de persistir en sus esfuerzos por controlar el partido algo aparentemente problemático, por la extracción social de la mayoría de los afiliados radicales - o segregarse para coincidir en un frente izquierdista con otras fuerzas políticas de ese signo.

Voceros del gobierno del Presidente Perón no ocultaron su satisfacción por los resultados. "Significan que seguirá la oposición leal y constructiva de Balbín", indicaron, en una alusión a las buenas relaciones establecidas por el Presidente y el dirigente radical.

Ambos partidos tienen significativas coincidencias, especialmente en materia económica y de política exterior. Perón ha elogiado reiteradamente a Balbín y a los radicales como "opositores patrióticos", por el apoyo que han prestado a buena parte de los proyectos gubernamentales en el Congreso Nacional y en las legislaturas provinciales.

Alfonsín, por otra parte, ha elogiado a la juventud peronista de izquierda, actualmente enfrentada con Perón y al borde de ser expulsada del partido gobernante. El grupo de "Renovación y Cambio" sostiene que Balbín ha llevado su apoyo al gobierno demasiado lejos, en desmedro de un auténtico programa de "liberación nacional".

Algunos observadores creen que los resultados de los comicios internos radicales podrían apresurar una polarización de la izquierda, quizás en torno de la "Alianza Popular Revolucionaria" coalición integrada por el Partido Comunista, el partido intransigente del ex-candidato presidencial Oscar Alende, el Partido Revolucionario Cristiano y otros grupos menores. Ya ha habido abiertos contactos entre Alfonsín y ese sector, pero el líder izquierdista del radicalismo también ha dicho que se propone mantenerse dentro del viejo tronco de su partido.

Acuerdo comercial entre Libia y Unión Soviética

MOSCU, 20 (AP).- La Unión Soviética concluyó hoy un acuerdo comercial con Libia, con el que aparentemente quedan zanjadas las diferencias entre ambos países y el Kremlin capta a un importante nuevo cliente en el mundo árabe.

Muy pocos detalles del pacto fueron revelados, pero los especialistas occidentales aquí consideran que el acuerdo contempla un aumento substancial en la ayuda soviética a a Libia en armamentos a cambio de suministro de petróleo líbio.

El resultado podría ser otra importante cabeza de playa soviética en el Medio Oriente y una mayor influencia rusa en la convulsionada región.

El acuerdo fue elaborado durante cinco días de intensas conversaciones aquí entre el Primer Ministro líbio Abdel Salam Jalloud y su colega soviético Alexei N. Kosygin.

Las conversaciones durante las cuales hubo una prolongada reunión entre Jalloud y el jefe del Partido Comunista Leonid Brezhnev, tuvieron el propósito, según se informo de superar los problemas surgidos entre Moscu y Tripoli como resultado de la política antisoviética del Coronel Moammar Khadafy.

TASS culpa a Moshe Dayan de tragedia ocurrida a Maalot

MOSCU, 20 (AP).- La agencia TASS dijo hoy que el Ministro israeli de la Defensa Moshe Dayan, "personalmente dirigió la captura de la escuela", en Maalot y "el asesinato de los niños".

En un artículo titulado "ministro asesino" la agencia noticiosa oficial soviética comparó lo que dijo era la acción de Dayan con las acciones de Adolf Eichmann, el General alemán nazi quien fue encontrado culpable de haber ordenado la matanza de judíos.

TASS refirió que varios residentes en Maalot llamaron asesino a Dayan cuando llegó a la escuela, que había sido ocupada por guerrilleros palestinos. Veintiún personas, en su mayoría niños, perecieron en el tiroteo que se produjo entre guerrilleros y soldados israelíes.

"¿Qué otro nombre se puede dar al General que a la cabeza de una unidad de soldados, armados hasta los dientes, atacaron la escuela, con sólo tres palestinos y 90 niños israelíes en su interior?" preguntó TASS.

Felicidades

Lloyd Aéreo Boliviano por tu nuevo Boeing - Jet 727

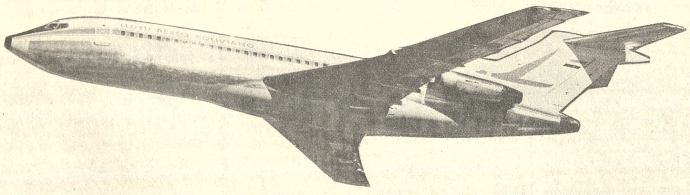

Lufthansa con sus 13 vuelos por semana te espera en los aeropuertos de Lima, San Pablo y Buenos Aires

Lufthansa

¡COMO SIEMPRE!
PARA
EL DIA DE LA MADRE
REGALAMOS
UN FINO PRESENTE

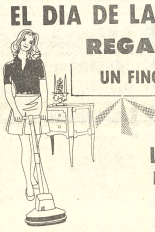

POR LA COMPRA DE:
Lustradoras Electrolux
y ARNO

Consulte detalles en:
HANSA Ltda.
LA FIRMA BOLIVIANA DE SU CONFIANZA
CON MAS DE 65 AÑOS AL SERVICIO DEL PAIS
DEPARTAMENTO MERCADERIAS Tel. 50878 - YANACOCHA esq. MERCADO
Venta en: Cochabamba, Oruro, Potosí, Santa Cruz, Sucre, Tarija, Tupiza y Villazón.

VIGILE SU PESO
ADELGACE
TOMANDO VITAMINAS
Con ADELGADINA la persona come menos, pero está alimentada por la cantidad de Vitaminas que contiene ADELGADINA.
La ciencia médica ha probado que el conservar el peso no es solamente un problema de estética, sino una verdadera necesidad para conservar la buena salud. ADELGADINA regulariza el metabolismo de los alimentos, impidiendo que se acumulen las grasas en los tejidos.

lindo
...EL MEJOR REGALO PARA MAMÁ ES UN RELOJ
JUNGHANS

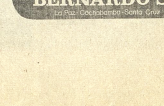

Casa BERNARDO S.A.
La Paz - Cochabamba - Santa Cruz

Las reservas madereras del Beni garantizan explotación 400 años

"La magnitud de las reservas madereras en el Beni, cuando cada preliminarmente, garantiza el funcionamiento de un complejo maderero en ese departamento por un lapso de tiempo superior a los 400 años" Esta afirmación fue difundida por la Secretaría del Consejo Nacional de Economía y Planificación.

Los datos fueron sacados del proyecto de factibilidad para la instalación de un complejo maderero en el Departamento del Beni, elaborado por los asistentes al primer curso de preparación y evaluación de proyectos, y posteriormente entregado al Presidente de la República por el Ministerio Secretario de CONEPLAN y el Director de ISAF.

En el proyecto se afirma que ese estudio constituye el primer intento dirigido al aprovechamiento racional de las reservas forestales del Departamento del Beni, "habiendose empleado en su elaboración las técnicas y métodos más avanzados en materia de preparación y evaluación de proyectos industriales".

La instalacion del complejo está destinada a producir madera aserrada, machihembrada, parquet y chapas de utilización industrial y fines decorativos, para lo cual se cuenta con abundante y fina materia prima como picana negra, mara, achoó y otras. La producción de la planta seria destinada en su mayor parte a la exportación.

En cuanto al financiamiento para la ejecución del complejo maderero, el proyecto señala dos posibilidades. La primera da a la planta una capacidad de aserrado de 10.000 pies tablares por día y requeriria una inversión de 7.431.000 dólares; la segunda considera la instalación de una capacidad de 20.000 pies tablares de aserrado por día, con una inversión de 8.539.000 dólares.

UBICACION

El estudio explica que, teniendo en cuenta factores tales como comunicación, transporte, infraestructura y comercialización, se han seleccionado tres puntos como los más ventajosos para la realización del complejo maderero": San Ignacio de Mojos, Trinidad y Puerto de Loma Suarez. Se señala como prioridad Puerto de Loma Suárez "por las muchas ventajas que ofrece en cuanto se refiere tanto a transporte y tratamiento de materias primas, como a la comercialización de los productos".

Al fundamentar la conveniencia de llevar a la práctica el proyecto, se anota el efecto sobre los aspectos socioeconómicos regionales y se afirma que "la tasa interna de retorno económico obtenido es de más del 38 por ciento, lo que demuestra la alta viabilidad del estudio."

PRESENCIA

REUNION.- Los gerentes de las empresas mineras, dependientes de Comibol, bajo la dirección del General Jesús Vía , se reunieron ayer para analizar la marcha de los centros de explotación estatal.

"Clarín" señala conveniencia de que Argentina participe en los planes energéticos de Bolivia

BUENOS AIRES, 20 (INTER PRESS SERVICE). "Las especulaciones que alimentan la polémica" en torno a la venta de gas natural boliviano a Brasil y a la explotación de los riquísimos yacimientos ferríferos en El Mutún por parte de esa última nación "se formulan dentro de un contexto en el que subyace el tradicional enfrentamiento argentino-brasileño en las cuestiones de este género que se plantean en terceros países con los cuales existen límites compartidos". Así lo señala en editorial el matutino "Clarín", que representa a sectores desarrollistas; agrega que "las acciones de estos últimos parecen estar construidas teniendo en cuenta esta antigua competencia y muchas veces adquiere modalidades pendulares y caracterizadas por el otorgamiento alternativo de la preferencia política a una u otra de las dos grandes naciones sudamericanas".

Más adelante, el periódico, dice: "Pero cualquiera sea la línea que en definitiva se siga, pendular o basada en otro género de acuerdo, resulta sensato pensar que la participación argentina en los planes que elaboren aquellos países, y en este caso particular BOLIVIA, solo tendrá la relevancia adecuada si nuestro país adquiere la capacidad para convertirse en interlocutor valioso y necesario. Es decir, si la Argentina está en condiciones de efectuar aportes significativos y de ofrecer una cooperación que la historia y la geografía hacen natural e insoslayable, en términos que condigan con su posición en el continente".

Finaliza diciendo "Clarín" que "Esa capacidad y esas condiciones sólo pueden ser dadas por la vitalidad interna de un vigoroso proceso de desarrollo. La diplomacia argentina se vería así respaldada por el apoyo de una comunidad en rápido crecimiento y contaría con la posibilidad real de influir sobre los acontecimientos y de volcar "el peso específico" del país detrás de la prosecución de los objetivos nacionales".

Embajador Gral. E. Valencia fue invitado al BID

El General Edmundo Valencia Ibáñez, actual Embajador de Bolivia en los Estados Unidos fue invitado por el Presidente Banzer a ocupar las funciones de director ejecutivo del grupo URUPABOL (Uruguay, Paraguay y Bolivia) en el BID. El cargo quedará en acefalia en julio próximo cuando cumpla su mandato el representante de Uruguay en Urupabol.

Ayer, el Embajador Valencia Ibáñez se despidio del Presidente Banzer para viajar por la noche a la capital norteamericana y finalizar la gestión diplomática que le encomendó el gobierno hace dos años.

Con referencia a la ley 480 el Gral. Valencia dijo que dadas las cordiales relaciones entre Bolivia y EE.UU. supone que será restituida esa ley o en su defecto será remplazada por alguna otra medida similar.

EXPERTO DE OCA.- El experto de la Organización Cooperativa de América, Francisco Tokus, felicita al Ministro de Trabajo, doctor Alfredo Franco Guachalla por la política cooperativista que impuso el gobierno del Presidente Banzer. El dignatario de Estado fue invitado a visitar la sede de OCA, en Lima.

Ministro de Trabajo fue invitado a visitar OCA

Francisco Tokus, experto de la Organización de Cooperativas de América, OCA, presentó sus felicitaciones al Ministro de Trabajo, doctor Alfredo Franco Guachalla, por la nueva política cooperativa que impuso el gobierno nacionalista y le invitó a que realice una visita a Lima para que conozca de cerca el trabajo que desarrolla ese organismo internacional.

El visitante manifestó que el mensaje boliviano enviado a la Segunda Conferencia Interamericana de Cooperativismo que se realizó recientemente en la ciudad de Santiago de Chile, fue plenamente compartido por todas las delegaciones, en sentido de crear el Instituto Interamericano de Cooperativas, planteamiento que coincide con postulados de OCA.

Con el criterio de intensificar el intercambio de ideas, el señor Tokus dijo que trae la invitación del doctor Alberto Arancibia Briceño, presidente de OCA, para que el Ministro Franco Guachalla realice una visita a la sede de la Organización Cooperativa de América y observe las experiencias que ese organismo logró en materia cooperativista.

ASAMBLEA CONTINENTAL

El experto de OCA también invitó al doctor Alfredo Franco Guachalla para que asista a la Cuarta Asamblea Continental de la Organización Cooperativa de América que se realizará en la ciudad de México, del 9 al 14 de septiembre.

Cotización de minerales

NUEVA YORK, 20 (AP).- Precios de metales no ferrosos:

Cobre 80 3/8 - 82 centavos la libra, Connecticut

Plomo 21 1/2 centavos la libra, Nueva York

Zinc 34 1/2 - 35 centavos la libra, San Luis

ESTAÑO 4.63 dólares la libra, Nueva York

Oro 165.80 dólares la onza, Nueva York

Plata extranjera 5.540 dólares la onza, Nueva York,

Mercurio 293.00 dólares el frasco, nominal, Nueva York.

Antimonio 1.77 dólares la libra, Nueva York.

Londres, 20 (AP).-El cobre para entrega inmediata cerró a 1.120 ofrecido, 1.125 pedido; entrega futura 1.065 ofrecido, 1.087 pedido. ventas 7.450 toneladas.

Estaño

Entrega inmediata 3.875 ofrecido, 3.880 pedido; entrega futura 3.925 ofrecido, 3.930 pedido. ventas 1,125 toneladas.

Concluye hoy reunión de gerentes de la Comibol

Después de un amplio examen de la situación y producción de los varios distritos mineros concluye hoy en La Paz la reunión de gerentes de las empresas dependientes de Comibol.

Cada uno de los gerentes de los distritos mineros estatales, presentó un informe sobre la situación de la empresa bajo su responsabilidad y sobre el ritmo de producción de materias primas.

Como se hizo en años anteriores, se delinearon las principales metas para los próximos meses, en lo que se refiere a la explotación de minerales.

Uno de los principales objetivos será el logro de la diversificación de las explotaciones de minerales y el incremento de la producción, de modo que la Comibol pueda aprovechar al máximo las buenas cotizaciones que existen para la mayoría de las tradicionales materias primas que exporta Bolivia al exterior.

Otros de los temas que mereció especial interés de los reunidos, fue el programa de ampliación de las explotaciones que ya tiene elaborado Comibol con financiamiento de los 24 millones de dólares que fueron conseguidos de fuentes financieras europeas.

También se hizo un repaso a la actividad de la minería estatal durante el primer cuatrimestre del presente año. Los resultados de este periodo de producción fueron calificados de satisfactorios.

Asisten a la reunión, que será clausurada hoy, la totalidad de las principales autoridades de Comibol, encabezadas por el General Jesús Vía. Participan también:

Ing. Rafael Revollo, Empresa Minera Catavi; Ing. Luis A. Tapia, Empresa Minera Colquiri; Ing. Aurelio Mendiola, Empresa Minera Santa Fe; Ing. René Aliaga, de Matilde; Ing. César Hermosa, de Quechisla; Ing. Fuad Roque de Unificada; Ing. Julio Anaya de Viloco; Ing. Arturo Delgadillo, de Bolivar; Ing. Antonio Saavedra, de Huanuni; Ing. Alberto Oño, de Caracoles; Ing. Héctor Escobar, de la Central de Oruro; Ing. Victor Koriyama, de San José; Victor Arévalo, de Corocoro.

Resellado de la vía troncal en La Paz será concluido en junio

(ANF).- A fines del próximo mes de junio, se hará entrega del resellado asfáltico de la vía troncal de esta ciudad, desde la Avenida Ballivián -en Calacoto- hasta la Avenida Montes zona Norte.

Las obras debian entregarse el 31 de enero pasado, de acuerdo al convenio suscrito entre la Alcaldía Municipal de La Paz y la Empresa Constructora de Roberto Azcui. Sin embargo, debido a las torrenciales lluvias, el plazo de entrega se amplió en relación al número de días en que los trabajos se suspendieron por las lluvias.

El Ingeniero Roberto Azcui I, anunció que hasta fines de junio se concluirán los trabajos que aún quedan por realizar en la Avenida Montes -hasta la Cervecería Nacional - la Plaza Isabel La Católica y reparaciones en la Avenida Libertador.

LENTITUD

El resellado asfáltico se realizó con lentitud se informó, debido primero, a la época de lluvias y, segundo, a la falta de coordinación entre organismos como SAMAPA y TASA, que muchas veces han tenido que destruir el asfalto para hacer reparaciones en sus respectivos servicios.

Otro factor para la marcha lenta en las obras ha sido la poca anchura, en algunos tramos, de la vía, para la utilización de maquinaria. En lugar de ella ha tenido y se tiene que trabajar a mano.

Finalmente, en consideración al público, se afirmó en el Ingeniero Azcui, no se ha querido interrumpir el tráfico de vehículos o modificar rutas.

En el caso concreto de la Avenida Montes, el trabajo debia ser concluido en el pasado mes de diciembre. Los trabajos de preparación del terreno estaban listos, pero tuvieron que suspenderse por la Feria Navideña, a fin de dar lugar a los puestos de venta. Posteriormente, las lluvias destruyeron todo lo avanzado. En la semana próxima, se iniciará la pavimentación de un tramo de la Avenida Montes, comprendido entre la Avenida Uruguay y la calle Bozo. El otro tramo, que llega hasta la Cervecería Boliviana Nacional, se iniciará una vez que YPFB retire del área de trabajo de pavimentación el tanque de combustible destinado a la gasolinera que se encuentra en la esquina de la Avenida Montes y Uruguay.

CAMINO A EL ALTO

El resellado del camino que une La Paz con la ceja de El Alto se iniciará una vez que lo ordene la Municipalidad. La Empresa Constructora tiene preparada la maquinaria para iniciar los trabajos.

Sin embargo, primero se deberá reparar parte del camino que posiblemente continuará interrumpido, hasta agosto. Como se sabe, un tramo de la Avenida República se encuentra cortado debido a los deslizamientos que se produjeron y a que los técnicos municipales encontraron verientes que obligan a la construcción de nuevas alcantarillas. La Empresa que se encuentra a cargo de estos trabajos tiene plazo de 104 días para entregar los trabajos de reparación. Hasta entonces, la Constructora Azcui no podrá iniciar los trabajos de resellado.

Tampoco se realizará el asfaltado de la Avenida Manco Kapac, debido a que tanto la Municipalidad como SAMAPA tienen que realizar obras de alcantarillado, agua potable y otros.

COSTOS

El Ingeniero Roberto Azcui informó que en los costos existe ya un reajuste ordenado por decreto supremo- que alcanza a un veintiocho por ciento sobre el saldo a pagar por la Municipalidad; añadió que tal reajuste es lógica derivación del incremento de precios en todos los materiales de construcción y, en general, del alza en el costo de vida.

Hasta el momento, se ha trabajado dentro del presupuesto previsto y la Municipalidad ha cancelado ya más de once de los doce millones seiscientos mil que estipula el contrato de resellado en la vía troncal que une Calacoto con la zona norte de la ciudad.

Embanderamiento en Cochabamba

COCHABAMBA, 20, (PRESENCIA).- El Alcalde Humberto Coronel, mediante ordenanza municipal, ha dispuesto el embanderamiento de la ciudad con motivo de la llegada del Presidente Ernesto Geisel a esta ciudad; esta medida alcanza a edificios públicos y privados.

Poco despues de su arribo, el miércoles, el Presidente brasileño y su esposa, Lucy de Geisel, serán declarados huéspedes ilustres de la ciudad. En el aeropuerto "Jorge Wilstermann" el Alcalde entregará la llave de Oro de la ciudad al mandatario brasileño; ésta es la tercera vez que Cochabamba entrega esta llave a un visitante de ese rango, antes la recibieron el Presidente Charles De Gaulle y el Mariscal Tito.

Policias uniformados y civiles llegaron hoy para completar el aparato de seguridad montado con motivo de la visita del presidente brasileño.

Despues de una inspección por las calles que recorrerá la comitiva desde el aeropuerto hasta la ciudad, la Alcaldía dispuso el arreglo de algunas calles que se hallan en mal estado.

Cnl. Hernán Castro Villazón

De enero a abril, la Aduana recaudó más de $b. 285 millo

Hay aumento de $b. 92 millones con relación a 1973. Se formó comisión que estudie rebaja de tasas arancel para artículos suntuarios. Situación de 29 funcionarios jubilados.

El Director General de Aduanas informó a la prensa que durante el primer cuatrimestre del año en curso, la Aduana Nacional ha obtenido un incremento del 47.9% con relación al mismo tiempo en 1973. Indicó el Cnl. Hernán Castro Villazón que este incremento se registró en las siguientes proporciones. Enero-abril 1974, $b. 285.500.653,56; enero-abril 1973, $b. 193.050.109,46, lo que importa una recaudación superior de pesos bolivianos 92.450.544,10.

RAZONES

El Director General de Aduanas manifestó que el incremento en las recaudaciones obedece a la nueva política de moralización impuesta tanto en la central como en las oficinas regionales aduaneras.

El Cnl. Castro Villazón dijo que en el Presupuesto General de la Nación asignó a la Aduana un cupo de recaudación por concepto de exportaciones del orden de los 600 millones de pesos bolivianos y en el presupuesto para el campo de las importaciones un cupo de 150 millones de pesos bolivianos.

Señaló que, con referencia al presupuesto de exportaciones, la Aduana ha cumplido con el Tesoro General de la Nación con un 33 por ciento y que en el campo de las importaciones el Tesoro ha recibido recaudaciones que alcanza al 55%.

Manifestó su optimismo para mantener este incremento de recaudaciones, una vez que se ejecute el plan de represión al contrabando. Indicó que el personal de la Aduana está respondiendo a las exigencias para el desempeño honesto de sus funciones. Anotó que, interinamente, la Dirección a su cargo ha resuelto cancelar los cupos de recaudación asignados a las oficinas distritales aduaneras.

REBAJA DE TASAS ARANCELARIAS

En Cnl. Castro Villazón informó que uno de los canales de masivo contrabando es el ingreso de artículos suntuarios que tienen elevadas tasas arancelarias. Al respecto afirmó que los técnicos del Ministerio de Finanzas y de Aduana realizarán un estudio que contempla la rebaja de las tasas aduaneras para importación de artículos suntuarios como ropa, calzados, dulces, etc. Indicó que en este rubro existen 30 a 40 artículos que son introducidos en grandes cantidades al país en forma ilegal.

FUNCIONARIOS JUBILADOS

Al responder una pregunta de la prensa, el Cnl. Castro Villazón manifestó que efectivamente el agosto de 1973 un grupo de 29 funcionarios fue invitado a acogerse a los beneficios de la jubilación, por haber cumplido más de 25 años de servicios. Expresó que, en cumplimiento de la disposición impartida en agosto del año pasado, se ha procedido al retiro de estos funcionarios para que tramiten su jubilación. Dijo que los 29 funcionarios jubilados han representado la medida ante el Ministerio de Finanzas, solicitando permanecer en el cargo hasta concluir los trámites de jubilación, Indicó que a pesar de que existen algunos beneméritos entre los jubilados, muchos de estos funcionarios perciben rentas por jubilación en otras ramas y que va contra disposiciones vigentes que perciban haberes en la Adminis-

tración Pública. Castro que desde el cargo de Director Aduanas se ha empeñado de promoción y funcionarios que se orden político en sus dos, pese a su no que no le gusta funcionarios en provechosos y verdaderos quienes solamente dez y responsabilidad para llenar estas personal especializado aceptar cualquier cargo político y subalterno leyes en vigencia.

Agregó que parte la política de Dirección de Aduana resuelto iniciar el lación de los Jefes Aduana y del personal jerárquico, ajustándola a lo que señala la Orgánica.

CASO VEHICULOS

Refiriéndose a más de cien vehículos por autoridades anteriores, Cnl. Castro Villazón muchos de estos vehículos país con policías que no tienen en este sentido hallan en poder de funcionarios aduaneros Renta y de Tránsito. curso a documentos en diferentes internación clandestina vehículos. El Cnl. Castro que todavía existe una comisión de Aduana a cabo una estadística, el origen, procedencia su jurisdicción y el campo de una sanción.

Antes del 27, cance sueldos a los maes

Antes del mes, serán sueldos a los declaraciones Educación y Cultura Serrate Ruiz.

Este adelanto ministro destaque que los maestros homenaje a su trabajo forma adecuada, a efectivo adicional tegro que tiene pendiente a los maestros de autorizó el correspondiente al enero.

"Los educadores merecen nuestro reconocimiento y por eso no hemos escatimado esfuerzos para efectuar cuanto antes de lograr este propósito", Serrate.

Informó también que culminado [illegible] gestiones para el efectivo al pago de Patriótico", anunciando en homenaje al Día del

UNIVERSIDAD

Consultado sobre la posibilidad del cierre de la universidad, como medida de últimos acontecimientos, Ministro de Educación y Universidad no se cerrará a los intereses de los vocalmos que realizan izquierda infiltrada en superior casa de estudios izquierdistas están en esa posibilidad, pero tiene conocimiento de problema y no responderá provocación".

Añadió que en la del Rector Aguilar Zeballos está dando cumplimiento a la Ley Fundamental de la Universidad. el cumplimiento de la por renuncia o retiro del rector titular, deberá cargo el Vice-Rector.

Posteriormente aludió izquierda infiltrada en la universidad. Finalmente, conocer la autonomía de clara y rotundamente que da por todos los estudiantes autoridades. Quiere hacer hizo cuando estaba en Gobierno de Torres, a una declaración sobre el tariado y especialmente los trabajadores".

"Los universitarios defender la autonomía universitaria dos los riesgos que pueda los izquierdistas tal vez el verdadero sentido de autonomía. La política categórica con la que enfrentando los actos problemas no puede ser conocida por nadie".

Refiriéndose a declaraciones del ministerfacultativas, dijo que existen papeles y [illegible] que reconozca su crecimiento, por lo actos y declaraciones ningún valor"

JUEGOS ESCOLARES

Finalmente, respecto problema surgido entre los fesores de Educación Física Dirección Física, dijo que habían llegado a su conocimiento dichas denuncias serán investigadas oportunamente y radas en el momento oportuno. Anunció que se [illegible] los juegos escolares, sumario [illegible] mientras tanto quedan en falla esa dirección".

Bolivia participará en asamblea internacional sobre tributación

(ANF).- Presidida por el Director General de la Renta Interna, Dr. Oscar García Canseco, viaja el 22 a Kingston, Jamaica, una delegación boliviana que participará en la Octava Asamblea Anual del Centro Interamericano de Estudios Tributarios.

La delegación está formada por el Lic. Daniel Oroza del Ministerio de Finanzas, el señor Guido Peña del Departamento Administrativo de la Renta y Conrado Longoria, de USAID/Bolivia.

El tema de especial participación boliviana está referido al "Examen de los pequeños y grandes contribuyentes" que será abordado por el Dr. Adolfo Alchabain, Jefe del Programa Tributario de la Organización de Estados Americanos, con sede en Washington. Participarán representantes de aproximadamente 25 paises.

El Dr. Garcia considera que el evento tiene importancia por las experiencias valiosas que se obtendrán por cuanto los temas tienen referencia al tratamiento tributario de los diversos sectores de nuestro país, aparte de que se hará énfasis en la fiscalización por procedimientos mecanizados, es decir, el uso de computadoras.

La Asamblea Anual del Centro Interamericano de Estudios Tributarios se cumplirá del 24 de mayo al 2 de junio próximo

ECUADOR.

El Director General de la Renta, Dr. Oscar García, informó también en apro- vechando su viaje a Kingston, visitará el Ecuador donde se cumple un Programa Piloto de Administración Tributaria referido a la Fiscalización, Registro de Contribuyentes y Procesamiento Automático de datos.

"Nos resulta importante conocer estas experiencias dice- por cuanto independientemente de que nosotros tenemos en ejecución proyectos en los mismos rubros, la problemática tributaria del Ecuador es semejante a la nuestra por sus características"

RECAUDACION DEL PRIMER CUATRIMESTRE

En cuanto a las tareas propias de la Dirección de la Renta, el Dr. Garcia señaló que se cumplen conforme se establecieran en un Plan de Acción elaborado a comienzos de año, con resultados sumamente optimistas.

"Sólo para dar algún dato sobre los resultados -dice García- debemos señalar que en el primer cuatrimestre del presente año se ha obtenido un incremento de por lo menos el setenta por ciento en recaudaciones, con relación al año anterior".

Las cifras comparativas proporcionadas por esta autoridad, señalan que de enero a abril de 1973, se recaudaron 272 millones de pesos bolivianos, en tanto que en el mismo periodo, el presente año se recaudaron 465 millones de pesos bolivianos.

Señaló finalmente que el próximo mes comenzará la campaña intensiva de concientización tributaria a través de su Departamento de Relaciones Públicas, para lo que se cuenta con un presupuesto considerable que permitirá el uso de todos los medios de comunicación social.

Instituto de Integración

Bolivia debe presentar el anteproyecto el 31 de julio

En cumplimiento del compromiso adquirido durante la V Reunión de Ministros de Educación del "Convenio Andrés Bello", Bolivia deberá presentar hasta el 31 de julio del presente año el anteproyecto para el funcionamiento del Instituto Internacional de Integración. Los gobiernos de los países que integran el Grupo Andino Chile, Colombia, Ecuador, Peru y Chile, luego de recibir el anteproyecto, deberán hacer conocer sus observaciones en el plazo de treinta dias.

Consultado el Dr. Rómulo Chumacero de la Secretaria de Integración, sobre los pasos que se habían dado para cumplir con la elaboración del anteproyecto, indicó que se está preparando la aprobación del presupuesto necesario, que actualmente se encuentra a nivel del Ministerio de Finanzas. Recordó que el Presidente de la República, Gral. Hugo Banzer expuso ya su interés de que cuanto antes exito el plan para instalar en el país, el primer Instituto Internacional.

El Instituto Internacional de Integración tendrá como sede la ciudad de La Paz y, como ya se dijo oportunamente, la Universidad Mayor de San Andrés proporcionará la infraestructura necesaria para su funcionamiento. El anteproyecto debe ser elaborado por una comisión constituida por delegados del Ministerio de Relaciones Exteriores, Ministerio de Educación, Universidad, los que no recibirán remuneración especial; pero se requieren fondos para completar la comisión con personal técnico.

El Gobierno de Bolivia, luego de conocer las observaciones que hagan los demás países de la subregión, tendrá que proceder a la elaboración del proyecto definitivo que será dado a conocer el 30 de noviembre, para finalmente ser presentado en la VI Reunión de Ministros de Educación "para que el Instituto funcione de inmediato".

La Cancillería de la República, a través del titular de ese despacho, Gral. Alfredo Guzmán Soriano, mostró también su interés en que se apresuren los pasos destinados a la elaboración del anteproyecto Recientemente, autorizó el viaje del Dr. Chumacero, que fue invitado a una reunión de INTAL (Instituto de Integración para América Latina), organismo que en esa oportunidad demostró deseo de cooperar a Bolivia y ayer envió documentación que pueda orientar en la elaboración del anteproyecto para el Instituto Internacional de Integración. En los primeros días de julio, llegarán además al país los expertos de INTAL para asesorar en la estructuración académica del Instituto.

Proseguirán las pruebas atómicas en Pacífico sur

PARIS, 20 (AP).- La elección de Valery Giscard D'Estaing como presidente no alterará los planes franceses de continuar las experiencias atómicas en el Pacífico sur, según se anticipa.

Durante la campaña electoral, el ministro de finanzas sostuvo que Francia "debe tender tan rápidamente como sea posible a la experimentación subterránea". Pero el arsenal nuclear francés, aclaró, "debe mantenerse y perfeccionarse".

En una entrevista periodística, Giscard dijo que "en el momento actual, no existe sustituto para este medio de disuasión".

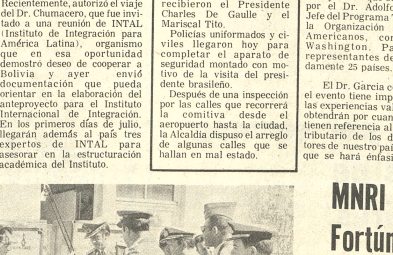

UNIDADES DENTALES PARA LAS FF.AA.- La Misión Militar Norteamericana entregó ayer, en calidad de donación, 29 unidades completas de equipos dentales a las Fuerzas Armadas, que serán distribuidas en el Ejército, Fuerza Aérea y Fuerza Naval. El Ministro de Defensa, Gral. Jaime F. Mendieta, al recibir del Cnl. Austin Frederick los equipos dentales, destacó la colaboración que las Fuerzas Armadas reciben de la Misión Militar Norteamericana.

MNRI se refiere a declaraciones de Fortún Suárez sobre alianza política

Ramón Claure Calvi, a nombre del MNRI, rectifica declaraciones sobre la alianza PRA-PDC y su sector, hechas recientemente por Guillermo Fortún uno de los Sub-jefes del MNR

El Secretario del Comité Ejecutivo del MNRI atribuye a Fortún desconocimiento sobre hechos "histórico-organizativos" del MNR, aclarando que esa agrupación política "nunca fue un partido político, como tal, fue mas bien un Movimiento policialista que; aun teniendo diferencias en la interpretación filosófica de la problemática nacional, coincidían en el propósito de liberar al país de la oligarquía minero-feudal, lo que hizo posible el triunfo del 9 de abril de 1952."

Aclara que uno de los sectores mayoritarios de ese movimiento estuvo conformado por los trabajadores de las diversas actividades del país "sector que fue la razón de ser del MNR de social, constituyó la Izquierda del Movimiento".

El representante del MNR, al hacer estas aclaraciones, se partido y afirma que ese gran conglomerado social "fiel a sus principios, no claudicó ni renunció a sus objetivos de clase, tampoco comprometió su concurso a los desatinos de una dirección política claudicante en do, también por su composición social, en la Derecha del Partido. En consecuencia, el MNRI, sin necesidad de utilizar su sigla, fue la columna vertebral del Movimiento que hizo posible el cambio de estructuras en 1952 y años subsiguientes".

Expresa Claure Calvi que la fracción del MNR que viene actuando desde 1971 en el esquema "frentista", ha quedado reducido a un grupo minúsculo, sin ninguna importancia política desde que se produjo el exilio del Dr. Paz Estenssoro. Critica al grupo del MNR así calificado "de ocuparse solamente de satisfacer sus apetencias personales, abandonando el examen de los problemas trascendentales que aquejan al país y, sobre todo, dando las espaldas a la clase trabajadora".

Nuevo jet Boeing 727 del LAB llegó a Cochabamba

COCHABAMBA, 20 (PRESENCIA).-Hoy, a las cuatro de la tarde, aterrizó en el aeropuerto Jorge Wilsterman de esta ciudad el nuevo avión Boeing 727 del Lloyd Aéreo Boliviano; el que procede de la ciudad de Panamá, conducido por los pilotos Salazar y Calderón.

El nuevo avión se dirigió inmediatamente a los hangares para ser revisado por personal técnico. En esas dependencias se encontraban el Cap. Echeverry, Eduardo Aguirre, Carlos Arce Amaya, autoridades y los trabajadores del LAB.

Los trabajadores, a través de sus dirigentes sindicales dijeron que hoy culminaba una larga espera y deseos de progreso para la empresa al contar con una nueva nave que beneficiará mucho al progreso del país.

El Cap. Echeverry afirmó que se inicia una nueva era en lo que se refiere al progreso de la empresa. Invitó a los periodistas visitar la nave y comprobar que no se trataba de una nave vieja.

El avión es mixto, de carga y pasajeros. El miércoles trasladará a la comitiva oficial desde La Paz a esta ciudad y a partir del 1° de junio ingresará a cubrir las rutas nacionales e internacionales.

DECLARACIONES EN LA PAZ

Según el informe del Presidente del LAB, Ing. Guillermo Bilbao la Vieja, la nave realizará mañana un servicio excepcional.

La tripulación trajo consigo los certificados extendidos por la máxima institución de la aviación civil norteamericana que garantizan la eficiencia y seguridad requeridas para los aviones que prestan servicios de transporte de pasajeros y carga.

Con este avión, el LAB a partir del próximo 27 de mayo, ampliará sus servicios internos e internacionales.

En cuanto al primer jet del LAB, la nave ingresará en un período de mantenimiento a partir de la segunda quincena del próximo mes. Será trasladada con este motivo a los talleres de Avianca de Colombia.

Poco después de que la nave aterrizó en el aeropuerto cochabambino, las autoridades de la aeronáutica civil nacional, enviaron un telegrama de congratulación al Presidente del LAB y al Directorio de la institución.

Datos biográficos de Geisel

Los siguientes son los datos biográficos del Presidente del Brasil, Gral. Ernesto Geisel, quien el próximo miércoles, cumplirá una visita de ocho horas a Bolivia, con objeto de suscribir convenios sobre venta de gas y asistencia económica al país para la creación de un polo de desarrollo:

El Gral. Ernesto Geisel nació el 3 de agosto de 1907 en la ciudad de Bento Goncalves, (RIO GRANDE DO SUL). Hizo sus estudios en el colegio elemental de Bento Goncalves y en el Colegio Militar de Porto Alegre, que estudió de 1921 a 1924.

En 1925 ingresó a la Escuela Militar, habiendo sido en enero de 1928 declarado aspirante a Oficial de Artillería, ocupando el primer puesto de su curso. Fue promovido a Segundo Teniente en 1928 y a Primer Teniente en 1930. Tomó parte en las operaciones militares de la revolución de 1930, como comandante de una batería. En agosto de 1931, pasó a disposición del Interventor Federal en el Estado de Rio Grande del Norte como Secretario Gral. de Gobierno del Estado y Jefe del Departamento de Seguridad Pública. Luego prestó servicios en Rio Grande del Norte, ejerciendo las funciones de Secretario de Hacienda, Agricultura y Obras Públicas, en el Gobierno del Estado de Paraíba, 1934 a 1935.

En febrero de 1935 fue clasificado en el grupo de la Escuela de Artillería en Río de Janeiro, donde en septiembre fue promovido a Capitán.

En 1938 realizó un curso en la Escuela de oficiales donde [illegible] clasificado en el primer lugar alumno dentro de la [illegible].

En febrero de 1939, fue inscrito en la Escuela Militar y prestó servicios hasta 1941, en la Escuela de Estado Mayor del Ejército en enero de 1941, 1943 habiendo obtenido la mención de "muy bien". En mayo fue promovido a MAYOR, por los méritos alcanzados.

En 1943 a 1945 sirvió en la Fuerza de Operaciones del Ejército de la Tercera Región Militar Porto Alegre. En 1945 realizó estudios en el Ejército de los Estados Unidos de Norte América en Fort Leavenworth"; y a su regreso a los Estados Unidos, fue designado Jefe de Gabinete en la Dirección de Motomecanización. En mayo de 1946 fue nombrado Jefe de Sección de la Secretaría del Consejo de Seguridad Nacional, en el Gobierno de Mariscal Eurico Dutra. En abril de 1947 nombre "Agregado Militar del Brasil en el Uruguay".

En junio de 1948 fue promovido a Teniente Coronel, por los méritos alcanzados en su carrera militar, y al regresar al Brasil fue nombrado miembro adjunto del Estado Mayor Militar. En Diciembre de 1950 fue nombrado miembro del Cuerpo Permanente de la Escuela Superior de Guerra, y en abril de 1953 promovido a Coronel.

En abril de 1954 fue ascendido a comandante del Octavo Grupo de Artillería de Costas (Motorizado), en Río de Janeiro. En febrero de 1955, fue designado Sub Jefe del Gabinete Militar de la Presidencia de la República.

En mayo fue nombrado Comandante del Regimiento Escuela de Artillería.

En abril de 1957 fue cambiado al Estado Mayor de Ejército, como Jefe de Informaciones y en Julio nombrado miembro del Consejo Nacional de Petróleo, como representante del Ministerio de Guerra.

En febrero de 1960, fue nombrado Oficial del Gabinete del Ministerio de Guerra, en Río de Janeiro y después en Brasilia.

El 25 de Marzo de 1960 fue promovido a General de Brigada y Comandante Militar de Brasilia en la IIa. Región Militar del Distrito Federal.

Cuando la crisis de agosto de 1961 (Renuncia del Presidente Jenio Quadros) fue designado Jefe del Gabinete Militar de la Presidencia de la República, función que cumplió desde el 25 de agosto al 8 de septiembre, cuando fue exonerado como Comandante Militar de Brasilia y de la IIa. Región Militar.

En enero de 1962 fue nombrado Comandante de Artillería Divisionaria de la Quinta Región Militar. En septiembre de 1963 lo designaron Segundo Jefe del Departamento de Provisión Nacional.

En las Jornadas de marzo-abril del 64 actuó en el Estado Mayor Revolucionario del Gral. Castello Branco, en Río de Janeiro.

El 15 de abril de 1964 fue nombrado Jefe del Gabinete Militar de la Presidencia de la República (GOBIERNO CASTELLO BRANCO) función que ejerció hasta el 15 de marzo de 1967, fue promovido en 1966 a General de Ejército.

El 15 de marzo de 1967 fue nombrado Ministro del Tribunal Superior Militar. En noviembre de 1969 fue nombrado presidente de la Petrobras (Compañía Estatal que tiene el Monopolio para la extracción del Petróleo).

El 15 de septiembre de 1973, fue lanzado como candidato a la Presidencia de la República, en Convención Nacional por el Partido Mayoritario Brasileño.

El 15 de enero fue electo presidente de la República por el tiempo de un quinquenio (1974 a 1979).

El Gral. Ernesto Geisel es casado con la señora Amalia Markus Geisel y tienen una hija que es la señorita Amalia Lucy Geisel.

.MESA REDONDA SOBRE MUNICIPIOS. Ayer fue inaugurada la Mesa redonda sobre Municipio y Desarrollo que, con auspicios de SENDU y de la Alcaldía de La Paz, encarará el rol que han de jugar las comunas en el proceso de desarrollo nacional.

Mesa redonda sobre Comunas

Prefectos y Alcaldes estudiarán la nueva Ley de Municipalidades

Prefectos y Alcaldes del país se reunirán por tercera vez en esta ciudad, en julio próximo, debiendo considerar, entre otros temas, un proyecto de la nueva Ley Orgánica de Municipalidades, según anunció el representante del Ministerio del Interior, Wálter Rico Toro, en el acto inaugural de la Mesa Redonda sobre "Municipios y Desarrollo".

El proyecto de Ley Orgánica de Municipalidades será primeramente debatido en una mesa redonda, para entregarlo luego a la consideración de la reunión de Prefectos y Alcaldes, los cuales, a su vez, lo elevarán con el resultado del estudio que efectúen, a conocimiento de la Presidencia de la República. Actualmente, aunque sin aplicación, se encuentra vigente la Ley de Municipalidades de 2 de diciembre de 1942.

La Mesa Redonda sobre "Municipio y Desarrollo", organizada con los auspicios del servicio Nacional de Desarrollo Urbano y de la Alcaldía de La Paz, fue inaugurada ayer en un acto que se cumplió a las 19 horas en el Salón de Honor del Palacio Consistorial. Los principales oradores fueron el Director Ejecutivo de SENDU, Jaime Ponce García, y el Alcalde interino de La Paz, Joaquín Villanueva Llano. Como invitados de honor asistieron el Ministro de Urbanismo y Vivienda, Ing. Germán Azcárraga Jiménez, y el Prefecto del Departamento, Tcnl. Mario Escobari Guerra.

Jaime Ponce García, al afirmar que el desarrollo requiere del concurso de los habitantes y de las instituciones, señaló que el Municipio tiene un papel preponderante que representar y que debe ser el exponente de las necesidades y prioridades sociales a nivel local y el instrumento de los planes de desarrollo del poder central.

El Alcalde interino, Joaquín Villanueva, por su parte, expresó que "el desarrollo es el lanzamiento de hombres y grupos hacia las transformaciones sociales", añadiendo que el desarrollo tiene que ir más lejos que la simple preocupación de la infraestructura. Ubicó al hombre como agente principal del desarrollo y que no basta ofrecerle una ciudad bien planificada y urbanizada, sino que antes hay que cultivar su espíritu "ya que el hombre es la medida de todas las cosas".

Séptimas Jornadas de Cirugía fueron inauguradas en Sucre

SUCRE, 20 (PRESENCIA).-Ayer a horas 18 y 30, fueron inauguradas las séptimas jornadas nacionales de cirugía. El acto se desarrolló en el Paraninfo universitario. Concurrieron autoridades locales y los delegados asistentes de los departamentos del país.

En la oportunidad, fueron declarados huéspedes ilustres los delegados participantes de otros distritos. No llegaron todavía los científicos mexicanos tal como se había anunciado anteriormente. Se encuentran en Sucre, el Dr. Marcelo Navajas Arana, Presidente de la Sociedad Boliviana de Cirugía, el Dr. Jean Couvert, Consejero científico de la embajada francesa en Bolivia, el Dr. Mario Michel Zamora, Presidente de la Sociedad Boliviana de Neurología y Neurocirugía.

Otros participantes son los doctores Hugo Palazzi, Raúl Méndez, Hugo de Ríos y Mario Paz Zamora. El Presidente de la Sociedad Boliviana de Cirugía, en un discurso rindió homenaje al 350 aniversario de la universidad San Francisco Xavier de Chuquisaca y descubrió una placa conmemorativa que será colocada en el patio histórico.

También se rindió homenaje a los doctores Ricardo Bacherer, Luis Sauma, Luis Villafán, Nestor Enríquez, Benigno Valda; por los servicios prestados a la Sociedad Boliviana de Cirugía. Todos los homenajeados son cirujanos de Sucre.

INC solicitó crédito para combatir chinche del cacao

El Instituto Nacional de Colonización solicitó al Banco Central de Bolivia un crédito de 900.000 pesos bolivianos para efectuar una campaña que permita controlar y erradicar la plaga del chinche de cacao. El pasado año, los colonizadores de la zona de Alto Beni sufrieron por esa causa una pérdida del 40 por ciento de su producción, lo que significa una suma superior a los cien mil dólares.

El Instituto Nacional de Colonización efectuó un estudio completo sobre las necesidades materiales de insecticidas y motofumigadoras para realizar una campaña y lograr la erradicación del chinche.

Para hacer esta solicitud de préstamo, el INC expuso los siguientes justificativos:

1.- La colonización en Alto Beni representa al país un esfuerzo de doce años, con una inversión de tres millones de dólares.

2.- La superficie de plantación de cacao es de aproximadamente 2.600 hectáreas y la existencia de plantas alcanzan a más de 1.600.000 árboles, con edaes entre los dos y ocho años, en plena etapa de producción.

3.- El monto de inversiones en las plantas de cacao, en el Alto Beni, considerando el trabajo, habilitación de los terrenos, costo de plantas, cuidados, etc., sobrepasa los dos millones quinientos mil dólares.

4.- La producción del presente año fue calculada en 12.000 quintales de cacao seco, que al precio actual de \$b. 626, por quintal significan 375.600 dólares, suma que, de perderse la cosecha en un 30 por ciento como mínimo, tal como sucedió el año pasado, quedaria reducida a 263.100 dólares, o sea que las pérdidas que produciría esta plaga, en términos económicos, seria del orden mínimo de 112.500 dólares.

5.- La pérdida de la cosecha que, como se nota, podría alcanzar a 112.500 dólares, da por justificada la concesión del crédito solicitado que podrá ser reembolsado con sólo realizar el control de la plaga del cacao.

Finalmente, dice la carta, cabe señalar que se impone la conveniencia de defender la creciente expansión de las plantaciones de cacao, porque sólo así se podrá llegar al mercado internacional. Se asegura que las plantaciones de cacao, se extenderán hacia las regiones del valle de Quiquibey y al monte oriental, entre San Borja, Rurrenabaque e Ixiamas, zonas que presentan excelentes características para el cultivo.

El Presidente Banzer...

(Viene de la página 1)

de la acción conjunta se mantiene, pronto se organizarán empresas multinacionales y entidades comunitarias a través de las cuales los pueblos andinos sellarán definitivamente su destino común.

La Comisión del Acuerdo de Cartagena ya ha programado el sector metalmecánico, en estos días se está estudiando el sector automotriz y petroquímico para que la producción de las asignaciones que recibamos tengan el significado económico esperado será necesario contar con la infraestructura correspondiente. No podemos fabricar automóviles o maquinaria sino contamos con siderurgia. Necesitamos hierro y acero para acelerar nuestra industrialización. También debemos implantar nuestra industria petroquímica.

El convenio que se firmará con el Brasil nos permitirá al fin iniciar éstas industrias gigantescas que el país necesita y anhela para producir hierro y acero y productos petroquímicos además del mercado interno que es insuficiente necesitamos contar con mercados externos más amplios. Para obtener esos mercados tenemos que entrar en acuerdos con otros países, y uno de ellos es el Brasil.

Nuestra principal preocupación en la venta de recursos naturales es lograr los mejores precios internacionales. Tratándose de materias primas estratégicas y no renovables además de los precios, lo que buscamos son ventajas paralelas especialmente en materia de mercados que nos permita utilizar economías de escala y la productividad de la industria moderna. Por ello participamos en los procesos de integración y estamos estrechando nuestras relaciones comerciales con otros países.

El precio del gas que venderemos al Brasil es ajustable. Será revisado cada seis meses para ser nivelado con las fluctuaciones internacionales que en la materia se operen. Con las experiencias recogidas en las operaciones internacionales que anteriormente realizó el país hemos puesto el mayor cuidado en las cláusulas relativas al precio. En esta materia, la comisión negociadora ha tenido en cuenta la crisis energética; sobre esta base se ha establecido un precio que estará en relación con los niveles establecidos en el mercado internacional.

En lo que respecta al plazo y la cantidad, se ha cuidado celosamente las necesidades internas y los requerimientos que tendremos como consecuencia del desarrollo acelerado del país. La relación del ritmo de explotación y las reservas probadas garantizan la disponibilidad de gas por más de veinte años, sin contar los descubrimientos que seguramente se realizarán como consecuencia de la intensa actividad de exploración que actualmente realiza Yacimientos Petrolíferos Fiscales Bolivianos y las empresas privadas con las que últimamente se han suscrito contratos en este campo de la economía.

Como ya se ha dicho varias veces en las explicaciones que las entidades pertinentes han ofrecido a la opinión pública, el objetivo básico de la venta de gas es acelerar nuestro desarrollo. En primer lugar, obtendremos, a cambio del suministro de gas, que el Brasil compre productos siderúrgicos y petroquímicos, a pesar de que tienen producción propia de los mismos. Así lograremos, con esta operación internacional, establecer un polo de desarrollo en el sudeste del país, vinculándolo estrechamente a la red nacional de polos de desarrollo que se instalarán en todo el territorio de la república. Las industrias que se implantarán en el sudeste no son proyectos aislados, forman parte del plan general que será aplicado cuidando que todas las regiones del país cuenten con los mismos medios y oportunidades. El desarrollo armónico y equilibrado es uno de los postulados más importantes de mi gobierno.

Adicionalmente debe tomarse en cuenta que el acuerdo a suscribirse con el Brasil constituye el marco general para dar nuevos pasos que nos lleven finalmente a la concreción de estos grandes proyectos industriales. Dichos pasos son los estudios de factibilidad, que deben realizar los bolivianos y que determinará la viabilidad de todos y cada uno de los proyectos, y posteriormente, los respectivos contratos de venta de productos siderúrgicos, petroquímicos, gas y cemento. Todos estos proyectos se encuentran interrelacionados y forman el núcleo del polo de desarrollo del sudeste.

Para los productos del polo tendremos mercado no sólo en el Brasil sino probablemente también en la Argentina y otros países a través de la infraestructura que estamos construyendo los efectos multiplicadores del polo y la demanda inducida que resultará de la venta del gas, repercutirán a todo el país precisamente como consecuencia de las previsiones que se están tomando para efectivizar el postulado de desarrollo armónico y equilibrado.

Como es fácil comprender, la mejor forma de mantener la integridad territorial es por medio del desarrollo de las zonas fronterizas. No se requiere ninguna explicación para demostrar que a mayor pobreza corresponde mayor dependencia. Mientras el país sea pobre, la influencia externa será cada vez más notable y viceversa, si Bolivia alcanza prontamente niveles elevados de crecimiento sus posibilidades externas se ampliarán.

Las relaciones internacionales son antes que nada relaciones de interés concretos que cada país los respalda con la totalidad de su poderío. En este contexto y por medio de un razonamiento sencillo podemos decir que la única forma de evitar que Bolivia pague parte del precio de desarrollo de los países vecinos es fortaleciéndose rápidamente con el aprovechamiento inteligente, oportuno y audaz de todos los medios de que interna y externamente podemos disponer.

Para precautelar las implicaciones que la venta de gas podría tener respecto de nuestra soberanía se ha encomendado a las Fuerzas Armadas de la Nación el importante papel de realizar todos los estudios e investigaciones relacionados con la materia, considerando el celo y la responsabilidad con que las Fuerzas Armadas han actuado a lo largo de toda nuestra historia. Están tomadas todas las previsiones y el país fortalecerá su presencia en todo el ámbito de su territorio como consecuencia del ritmo de desarrollo que alcanzaremos a través de los grandes proyectos industriales y las profundas transformaciones que nos hemos propuesto para hacer de Bolivia un país próspero y equitativo.

Compatriotas, que precisamente por vuestro interés en los asuntos de la nación me estáis escuchando: No existen milagros ni soluciones espectaculares en la economía. Cada paso en la búsqueda de mejores condiciones de vida será el resultado del esfuerzo y la disciplina que realicemos en forma conjunta; de la confianza y seguridad con que encaremos el porvenir. Bolivia tiene muchos recursos, sin embargo, representando una patética paradoja, es uno de los países más pobres del continente. Seguimos, en una abierta contradicción con las tendencias de la sociedad contemporánea, conservando la silla de oro a costa de una pobreza que disminuye nuestra dignidad y nos constriñe en una dimensión que reduce nuestra facultad y aptitudes.

La coyuntura internacional, que sin duda, es muy favorable para los países que cuentan con recursos naturales no es indefinida, pasará pronto y es posible que después la situación de los países preindustrializados se agrave. No debemos olvidar que las naciones industrializadas y postindustrializadas están dedicando recursos y esfuerzos considerables para encontrar substitutos. En el momento en que estos esfuerzos se concreten en descubrimientos industrialmente utilizables, nuestros recursos naturales se convertirán en la denuncia objetiva a la ineptitud y el fracaso.

Para que las generaciones del futuro continúen con orgullo lo que hoy comenzamos, nuestra obligación es no desperdiciar las condiciones que actualmente caracterizan al mundo seguros de que sólo los que actúan, sólo los que viven dinámica y realizadoramente transforman la historia, debemos vencer los juicios y mitos que nos reatan a la pobreza. Cuando todo el país esté movilizado y en marcha adelante cualquier error será siempre rectificable. Lo único que debemos temer es la negligencia, la inactividad y la molicie.

…cir no o criticar en … lo perfecto. No …o que nuestras …perfectas, lo que … condiciones de …s que todo lo que …es históricamente …gún país, aún los …s del mundo están …nes de imponer …ente sus intereses. … relaciones internacionales, las alternativas … surgen de la … de fuerzas que se … un ámbito geográ… minado. Sin embargo, … opinión pública y … gobierno están … a proposición de … alternativas, honra… planteadas.

… Bolivia, en cir… en que estamos a … de suscribir un … importante para el … el país reitero el … que mi gobierno … los bolivianos. … medida que per… país, ningún con… dañe los intereses … será firmado por … La confianza y … he hemos recibido … tiempo que estamos … de la dirección … merece los mayores … de que somos … estamos dispuestos a … cio del desarrollo y … Bolivianos estad … nuestro gobierno no … la historia.

…mente a las re… he hecho sobre el … suscribirse con el … quiero reiterar mi … propósito de encarar la … ción del país en … aspectos político, … y social, con el … grandes mayorías … nas.

… debe decidirse: o … con la patria o … con la antipatria. … no de ustedes, … mujeres y niños boli… ben tener la seguri… presidente dará los … sarios con firmeza … del porvenir del … cada uno de ustedes, … hijos y los hijos de … hijos, que no serán … gos sentados en una …

Se autorizó la venta de azúcar al Paraguay

La venta de 60.000 quintales de azúcar al Paraguay, ha sido autorizada mediante Decreto Supremo, en términos gestionados por el Ministerio de Industria y Comercio, según informó ayer el Subsecretario General de la Corporación Boliviana de Fomento, Dr. Walter Ríos Gamboa.

Manifestó que la operación a concretarse con el Paraguay, no afecta en nada al consumo interno, ya que existen reservas destinadas a la exportación.

Estas reservas, de acuerdo a la información han sido calculadas en unos 160.000 quintales, y en ellas se incluyen las posibles exportaciones que se harían hacia Chile y Francia.

Por lo general, las operaciones de venta de azúcar al exterior, fueron realizadas por la Corporación Boliviana de Fomento, y la que se concretará con el Paraguay constituirá una excepción "por esta única vez", a decir del Secretario General de la CBF.

Bolivia participa en Nueva York en reunión de UNICEF

Ayer se inició en Nueva York la reunión anual de UNICEF (Organización de las Naciones Unidas para ayuda a la Infancia). Asisten en representación de Bolivia, el Subsecretario de Planificación y el Asesor General de la Secretaría de CONEPLAN, Lic. Eduardo Dávalos y Dr. Clive Canedo. Ambos presentarán el plan de ayuda a nuestro país, relativo a proyectos de desarrollo en Tarija y Chuquisaca, a los que el organismo internacional cooperará con \$us. 1.650.000.

Después de participar en la reunión de UNICEF, los delegados bolivianos se trasladarán a Washington, donde el 2 de junio comenzará la reunión anual del CIAP (Comité Interamericano de la Alianza para el Progreso). En esta reunión, la representación nacional estará presidida por el Ministro Secretario de CONEPLAN, Ing. Sergio Otero Gómez, que presentará y explicará el "Plan Bienal" de Bolivia "que comprende programas de inversión a corto plazo y de gran rentabilidad para el desarrollo acelerado del país".

Maestros aportarán sólo veinte pesos para damnificados

.Los maestros paceños, a partir del presente mes, aportarán con sólo \$b. 20 para los damnificados por las riadas y no como antes que, por descuento, aportaban con un día de haber.

Este es el resultado de las gestiones efectuadas por la Federación Departamental de Maestros Urbanos de La Paz, ante el Ministerio de Educación. Además se consiguió del Gobierno la devolución de una parte del total descontado por este concepto al docentado paceño.

Aguilar Zenteno fue posesionado nuevamente en Rectorado de UMSA

Mario Aguilar Zenteno fue posesionado nuevamente como Rector de la Universidad Mayor de San Andrés, después de transcurridos apenas cuatro dias de renunciar el mismo cargo, debido a una crisis de autoridad que ha confrontado en los últimos días esa casa de estudios superiores.

La posesión de esa autoridad se registró al medio día de ayer, habiendo estado a cargo del Presidente del Consejo Nacional de Educación Superior, Ing. Miguel Tejada Velasco, en presencia de vocales y funcionarios de esa entidad, según informó a la prensa su Departamento de Relaciones Públicas.

La redesignación de Aguilar Zenteno al Rectorado de la UMSA y la confirmación de Gonzalo Sánchez de Loría como Vicerrector se produjo la noche del domingo, poco después de haberse conocido la renuncia que presentó el Cnl. José Antonio Zelaya.

Los sectores estudiantiles que habían rechazado la anterior designación de éste se pronunciaron hoy en la mañana desconociendo la autoridad de Aguilar Zenteno y reiterando ese desconocimiento al Consejo Nacional de Educación Superior y a la Ley Fundamental de la Universidad Boliviana.

Hasta anoche, era notorio en la UMSA el ambiente de incertidumbre, especialmente porque se dieron versiones de que las autoridades habrían manifestado su decisión de tomar medidas especiales en caso de que la nueva autoridad sea resistida como en el caso de la anterior

OPINION DE AGUILAR

La nueva autoridad de la UMSA emitió un documento en el que invoca "el alto espíritu institucionalista universitario de docentes, estudiantes y administrativos para acompañarme en esta difícil misión que me ha impuesto el destino, para hacer respetar la Ley Fundamental de la Universidad Boliviana, la Autonomia Universitaria, la libertad de gestión, la libertad de cátedra y el pluralismo ideológico"

Sostiene que "sus actos estarán estrictamente guiados a sacar adelante la Universidad, de la crisis institucional y económica" para lo que exige honestidad, lealtad y trabajo, a la vez que atribuye a la Ley su condición de Rector Titular de la Universidad de San Andrés.

Explica también que asume el cargo en momentos difíciles para la Universidad, en sus riesgos y consecuencias para preservarla del caos, que en su criterio podría significar "la suspensión de labores".

ACLARACION DE LOS TRABAJADORES

El Secretario Ejecutivo del Sindicato de Trabajadores de la UMSA, Roberto Herrera, rehuyó dar opinión sobre los últimos cambios de autoridad en San Andres, pero aclaró que en su condición de dirigente sindical tenía la obligación de desmentir la versión de que durante la primera gestión rectoral de Aguilar Zenteno se hubiera despedido a 50 funcionarios.

COMUNICADO

"El Departamento de Relaciones Públicas de la Universidad Mayor de San Andres, hace conocer a los universitarios que, en cumplimiento de disposiciones legales y de claras instrucciones del Consejo Nacional de Educacion Superior, desconoce la existencia de organismos apócrifos, surgidos con la finalidad de entrabar la marcha de las superiores casas de estudio y en cumplimiento de consignas politicas foráneas que atentan contra la Autonomia Universitaria.

Una vez que el CNES apruebe el reglamento presentado anteriormente por la FUL y la CUB, en torno a las elecciones de dirigentes estudiantiles se convocará a ellas para que los nuevos personeros de la FUL y la CUB cuenten con el respaldo y consenso del universitariado.

Se hace saber también que son normales las actividades académicas y administrativas en la UMSA.

La UMSA expresa, una vez más, su sometimiento a la ley como única fuente de convivencia civilizada"

La Paz, 20 de Mayo de 1974

DEPARTAMENTO DE RELACIONES PUBLICAS U.M.S.A.

Retiro voluntario no alcanza a la administración pública

.El retiro voluntario con plazo reducido a cinco años beneficiará a todos los trabajadores del país, con la sola excepción de aquellos que pertenecen a la administración pública.

La aclaración fue hecha por el Director del Instituto Boliviano de Seguridad Social, Dr. Alfredo Bocángel Peñaranda, con el fin -según aclaró- de evitar interpretaciones erróneas sobre esa disposición gubernamental dictada la pasada semana.

Esa autoridad mencionó otras disposiciones legales a las que se ciñe la actividad del funcionario, tal como la ley de la carrera administrativa.

APORTACIONES

Se hizo hincapié en que a partir de junio las empresas podrán presentar una sola planilla de aportes, con eliminación absoluta de las demás y que lo propio se hará con las inspecciones, que serán reducidas a una sola vez, todo lo que fue interpretado como beneficioso para empleadores y recaudadores.

Quedó en claro que los deudores a la Caja Nacional de Seguridad Social tendrán un plazo de medio año más para regularizar sus adeudos, los que hasta el 31 de diciembre del presente año podrán ser cancelados con el seis por ciento, de recargo, pero que a partir de 1975, ese recargo se elevará al doce por ciento.

El Dr. Bocángel Peñaranda manifestó que las últimas disposiciones tienen una parte importante en relación a la protección de la jubilación global del trabajador, en sentido de que éste dispone de todos esos derechos en el caso de que cambie de una fuente de trabajo a otra, ya que al final se computarán todas esas aportaciones para fijar la renta de vejez o de muerte.

Sobre el recién creado Fondo Complementario de los Trabajadores Fabriles, se aclaró también que la capitalización de prestaciones comenzará a partir del próximo julio.

Comité Interfacultativo desconoce a nuevo Rector

Dirigentes del Comité Interfacultativo y una asamblea de la Facultad de Ciencias de la Salud desconocieron al nuevamente designado Rector Mario Aguilar Zenteno, a las autoridades del Consejo Nacional de Educación Superior y a la Ley Universitaria.

Esos dirigentes convocaron a la prensa al mediodía de ayer para hacer conocer esas determinaciones, indicando que "no se trata de una oposición a personas sino de una protesta por la forma como se quiere manejar a la Universidad: por eso desconoceremos a todos los rectores designados".

Añadieron que el manejo que se ha hecho de la Universidad se asemeja al de un simple ministerio y que el Rector debe emanar de una elección democrática de catedráticos y alumnos y no en la forma que imponen las autoridades.

Los universitarios dijeron que tales conceptos y acciones coinciden con los que adoptaron en relación al caso del anterior Rector, Cnl. José Antonio Zelaya, quien confrontó la misma oposición estudiantil y se vio obligado a renunciar al cargo sólo tres días después de haber sido designado.

Destacaron que por decisión de la mayoría del universitariado de San Andrés el Comité Interfacultativo se ha tornado el reflejo de las aspiraciones de una verdadera democratización en la UMSA, respeto a su institucionalidad, tanto en lo académico como en lo administrativo, es decir, la vigencia de la Autonomía.

POSICION

Los dirigentes de ese Comité dejaron constancia de que algunos sectores interesados en conservar posiciones los han calificado como alteradores del orden y como obedientes a consignas políticas; dijeron que esa es una versión falsa y añadieron: "No somos políticos ni podemos serlo si tenemos conciencia de que por aspectos políticos anteriores la Universidad atraviesa esta crítica situación".

Reiteraron que en su condición de universitarios procuran la superación de la Universidad mediante el cambio total del sistema implantado por considerarlo inadecuado e ineficaz para alcanzar los objetivos de formación profesional y de beneficios para el país.

Sostuvieron que la opinión pública conoce dónde está la verdad y si estas reclamaciones de la mayoría del universitariado son justas, ya que dijeron, "con simples nombramientos de rectores se entregan los destinos de la Universidad a los intereses de la política", lo que refirieron también al caso de las direcciones estudiantiles.

Expresaron que la adopción de medidas democratizadoras tiene que ser en tiempo inmediato y que para eso existe el consenso entre gran parte de los decanos para formar una estructura de cogobierno con los estudiantes.

Elogiaron la decisión que habría manifestado el Ministerio del Interior en sentido de haber comprendido las aspiraciones de los universitarios y que no interferirá su acción democratizadora.

ASAMBLEA GENERAL

Los dirigentes del Comité Interfacultativo dieron la información de que hoy a las 11 horas se efectuará una asamblea general de estudiantes para tomar decisión sobre los problemas, especialmente para la convocatoria a un Claustro Universitario que permita elegir cuanto antes a las verdaderas autoridades de San Andrés para evitar mayores perjuicios y desprestigios a la institución académica.

DETENIDOS

Pidieron que las autoridades comprendan esta posición y que por esas mismas razones dispongan la libertad de aquellos estudiantes que fueron detenidos el pasado viernes con motivo de la asamblea que entonces se realizó; según denuncias que habían recibido, se trata de 12 universitarios apresados.

COMUNICADO

Un grupo denominado "Acción de Unidad Autonomista" emitió un comunicado en el que dice también no obedecer a consignas políticas y que por "la unidad del universitariado y para evitar enfrentamientos sangrientos", hace advertencia a "los provocadores que no se les permitirá su ingreso a la Universidad".

Marcelo Quiroga ofrece hacer esclarecimientos

BUENOS AIRES, 20 (AP) - El ex-Ministro de Minas e Hidrocarburos de BOLIVIA, Marcelo Quiroga Santa Cruz, acusó hoy al presidente de su país, General Hugo Banzer, de abrigar un "enorme temor" de que se divulguen los alcances de un próximo convenio boliviano-brasileño que se firmará en Cochabamba dentro de dos días.

Quiroga Santa Cruz, exiliado en Buenos Aires, pidió a Banzer la semana anterior garantías para regresar a BOLIVIA, con el propósito de proporcionar detalles acerca del presunto carácter lesivo para su país, de los referidos acuerdos, para la venta de grandes cantidades de gas natural al Brasil. Banzer y el Presidente Ernesto Geisel firmarán el convenio esta semana. El gobierno de La Paz denegó la autorización y acusó a su vez a Quiroga Santa Cruz de ser "el principal responsable del descalabro económico que sufrió el país en 1969". Ese año, el gobierno del ex-Presidente Alfredo Ovando, del cual Quiroga era ministro, nacionalizó a la empresa petrolera norteamericana Gulf Oil Company.

"La negativa de Banzer revela el enorme temor que siente a la posibilidad de un esclarecimiento público y documentado de la verdadera y oculta naturaleza del acuerdo brasileño-boliviano, y lleva implícito el reconocimiento del carácter antinacional del mismo", dijo hoy Quiroga Santa Cruz, en una declaración entregada a la prensa.

El ex-Ministro dice que la acusación de Banzer de que es el principal responsable "del descalabro" de 1969, "...Se refiere, sin atreverse a nombrarla, a la nacionalización del petróleo. Es decir, a la medida que al revertir al dominio del Estado la riqueza gasífera y petrolífera que estaba en manos de la empresa norteamericana Gulf Oil Co., permite la producción global de un valor superior a los 300 millones de dólares anuales, en contraste con los seis millones que Gulf pagaba como tributo".

El ex-ministro, actualmente catedrático de la Universidad de Buenos Aires y líder del Partido Socialista boliviano, concluye diciendo que "...Banzer me impide retornar al país para cumplir con mi deber. Lo que no podrá es impedirme que lo cumpla. Liberado de la obligación de esclarecer un asunto de naturaleza estratégica en BOLIVIA, lo haré desde aquí. Confío en que la prensa boliviana sabrá resistir toda presión gubernamental y publicará el documento probatorio de mis afirmaciones que remitiré en los próximos días".

Quiroga dijo la semana anterior que el convenio entre Banzer y Geisel, que el gobierno boliviano no ha revelado, comprometerá seriamente "el patrimonio nacional" y las futuras perspectivas de desarrollo energético del vecino país.

Afirmó que ha obtenido abundantes datos técnicos confidenciales que fundamentan su oposición.

Banzer recibió proyecto para reestructurar CBF

El Proyecto de Reestructuración de la Corporación Boliviana de Fomento ha sido entregado ayer al Presidente de la República, Gral. Hugo Banzer Suárez, por el Gerente General de esa institución, Tcnl. Mario Vargas Salinas. La entrega se efectuó durante un acto cumplido en el Palacio de Gobierno.

El proyecto consta en un volumen de 167 páginas, con siete capítulos referentes a la Documentación Histórica, Diagnóstico de la Organización Actual, Análisis y Selección de Alternativas, Objetivos y Metas de la Reestructuración, Política de Fomento y Desarrollo de la Corporación Boliviana de Fomento, Organización Propuesta para la Reestructuración de la Corporación Boliviana de Fomento y, por último, el capítulo de la Reestructuración de las Empresasa de la CBF.

¡COMO SIEMPRE!
PARA
EL DIA DE LA MADRE
REGALAMOS
UN FINO PRESENTE
POR LA COMPRA DE:
Filtros para agua
KATADYN
Consulte detalles en:
HANSA Ltda.
LA FIRMA BOLIVIANA DE SU CONFIANZA
CON MAS DE 65 AÑOS AL SERVICIO DEL PAIS
DEPARTAMENTO MERCADERIAS Tel. 50878 - YANACOCHA esq. MERCADO
Sucursales: Cochabamba, Oruro, Potosí, Santa Cruz, Sucre, Tarija, Tupiza y Villazón

UNICEF organiza un concurso mundial de dibujos infantiles

En razón de su interés, damos paso a continuación a las bases del Concurso Mundial de Dibujos Infantiles, auspiciado por UNICEF de las Naciones Unidas:

1. El Fondo de las Naciones Unidas para la Infancia (UNICEF) está organizando un concurso internacional de dibujos infantiles, dotado de numerosos premios y en el que podrán participar todos los jóvenes entre 8 y 15 años de edad.

El tema de los dibujos será "MI FAMILIA".

3.- Se aceptará un solo dibujo por participante, de un formato de 40 x 50 cms. Se admiten todos los medios gráficos y todos los colores.

4.- Cada participante deberá anotar claramente en el reverso de su dibujo su nombre, apellido, fecha de nacimiento y dirección completa (incluyendo el país).

5.- Un jurado nacional elegirá y clasificará los mejores dibujos.

6.- Todas las operaciones relativas de la organización de desarrollo del concurso estarán bajo el control de los organizadores (e.g. una revista, un diario, el Ministerio de Educación, un canal de televisión, etc.)

7.- Si, por razón de fuerza mayor en el país, los organizadores se vieran obligados a interrumpir el concurso, éste sería anulado, sin que los participantes puedan presentar reclamo alguno.

8.- Cada país sólo debe enviar 1) de los mejores dibujos nacionales que deberán llegar antes del 7 de junio de 1974 hasta las 18 horas en la oficina local de UNICEF en su país (para BOLIVIA, Oficina de UNICEF La Paz- Bolivia. Calle Heriberto Gutiérrez No. 2423).

El Jurado Internacional de este concurso se reunirá en Ginebra el 15 de julio de 1974.

9.- Los autores de los mejores dibujos de todo el mundo, elegidos por este Jurado Internacional, serán notificados individualmente de los premios otorgados.

10.- Los dibujos premiados serán puestos en exposición durante la Conferencia Mundial de Población en Bucarest, Rumania, en agosto de 1974.

11.- Los dibujos nacionales seleccionados para participar en el concurso internacional como los derechos de reproducción de los mismos, serán propiedad de UNICEF.

12.- El hecho de participar en el concurso implica que los participantes se comprometen a aceptar y a respetar íntegralmente el presente reglamento. No se aceptarán reclamos.

13.- El Jurado Nacional estará conformado: por un representante de UNICEF, un representante del Ministerio de Educación, dos pintores nacionales y un profesor de Artes Plásticas.

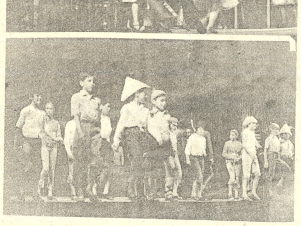

OPERA CARMEN EN EL MUNICIPAL.- Hoy se presenta nuevamente, en el Teatro Municipal, la Opera "Carmen" de Bizet. La temporada lírica, que comenzó con gran suceso el pasado viernes, concluirá el 29 del presente mes.

Cine latinoamericano en Cannes

CANNES, 20 (AP).- "Contra la razón, y por la fuerza", es el film que el director mexicano Carlos Ortiz Tejera que llegó hoy a Cannes - va a presentar el 21 de mayo en la quincena de los realizadores, del festival internacional del film.

"Es la visión latinoamericana del drama chileno condensada en una hora - dice Ortiz Tejera - Nosotros sentimos la obligación de registrar este momento tan terrible de la historia latinoamericana ante el peligro de que se afirmen las versiones inexactas que se extendieron por el mundo".

Esta será la película que representará a México en la quincena de realizadores. Es un reportaje realizado en Chile los primeros días del golpe de estado. "Pudo lograrse, añade Ortiz, gracias a que nosotros teníamos una cámara marcada "Canal 13" que era el de México, y que coincidía con el Canal 13 de la Junta Militar. Por ello tuvimos la posibilidad de registrar secuencias que son únicas en el mundo como las casas del Presidente Allende y de Pablo Neruda".

CANES, 20 (AP).- El festival internacional del film aquí transcurre este año suavemente. Apenas si subió la fiebre el argentino Hugo Santiago con su film "Les autres" (los otros), que representa a Francia, ha sido el único que hizo salir de tranquilidad a un público de doctos. Gritando, hasta desgañitarse, contra Santiago al terminar la segunda proyección de su película, aplaudiendo otros hasta dañarse las manos, el realizador argentino puede estar satisfecho de haber traído al festival el film que produjo un mayor choque y que utilizó la forma más novedosa en su contenido y en su técnica.

CINE BRASILEÑO

CANNES, MAYO 20 (AFP).- Una tentativa de traducir en "lenguaje cinematográfico" el idioma de los analfabetos" es el film "La noche del espantapájaros" (A noite do espantalho), del cineasta brasileño Sergio Ricardo, presentado aquí hoy. "La noche del espantapájaros" se proyectó dentro del programa de la quincena de realizadores, manifestación paralela al festival internacional del film de Cannes.

La película relata la verdadera historia del Sertao (región del noroeste) del Brasil y Sergio Ricardo la concibió hace algún tiempo como un film "fantástico socio - musical".

Pesar por la suerte de los escritores chilenos

BELGRADO, YUGOSLAVIA, 20 (AP).- La organización del Pen Club Internacional expresó hoy "pesar" por la suerte de los escritores, editores y periodistas en Chile, y de los escritores en Vietnam del Sur.

Una resolución adoptada por la reunión de la organización dice que continúan en Chile los arrestos torturas y asesinatos de personas progresistas, incluyendo a escritores y periodistas. Agrega que el Secretario General de la organización presentará una protesta ante la Junta Militar chilena.

También expresó apoyo a escritores de Vietnam del Sur que se quejaron de las dificultades que afrontan.

También se expresó un pedido para promover en la opinión pública internacional el apoyo al secretario general del partido comunista chileno, Luis Corvalán.

La organización reiteró su apoyo a los escritores de la Unión Soviética para que participen en los trabajos que desarrolla.

ARTE Y CULTURA

Concierto en la Villa Imperial

Rodolfo Pasch y María Luisa Arce de Williams, ofrecieron en días pasados una concierto de violoncello y piano en el paraninfo de la Universidad "Tomás Frías" de Potosí. La velada musical contó con los auspicios de la Casa Superior de Estudios de la Villa Imperial, la Prefectura del Departamento y la Alcaldía Municipal. Según los informes proporcionados, el concierto constituyó un verdadero acontecimiento artístico, tanto por la calidad de los intérpretes como por el programa presentado. (Foto Mendoza).

Festival folclórico en Tupiza

POTOSI, 20 (PRESENCIA).- Del 5 al 7 de junio se realizará en Tupiza, capital de la Provincia Sud Chichas un Festival Nacional de folclore en homenaje al IV centenario de la fundación de esta ciudad.

El festival lleva el nombre "Así es mi Tierra" y según los organizadores han comprometido su participación Cochabamba, Potosí, Tarija, La Paz, Sucre, Santa Cruz, Oruro y otros distritos.

El Presidente del Comité Cívico y de Desarrollo de Tupiza, Dr. Agustín Leytón, informó que "este festival ha merecido especial acogida, puesto que servirá para hacer ver a los argentinos, casi en la propia frontera que nuestra música es una expresión que no se puede plagiar ni llevársela fácilmente".

En cuanto al local, alojamiento, alimentación, etc. las autoridades tupiceñas dijeron que "todo se ha previsto y que las delegaciones visitantes se convencerán que la capital chicheña es una tierra hospitalaria y de grandes atracciones turísticas".

"No sólo vendrán a deleitarnos con sus canciones, sino que conocerán una de las regiones más pintorescas del país", manifestaron los organizadores al referirse a las representaciones que convergirán en los primeros días de Junio en Tupiza.

Para la animación, según se supo, fueron invitados radialistas de Potosí y se anticipa que estarán Freddy Vidovic y Gonzalo Calderón, hábiles locutores de la Villa Imperial.

Finalmente, las autoridades que organizan los festejos del IV Centenario de la fundación de Tupiza, expresaron que "la fiesta de la canción boliviana con el slogan "Así es mi Tierra", servirá también para integrar a la familia de todo el país.

Festival Mundial de Teatro: Nan

El Festival de 1975 confirmará una vez más la vocación original de Nancy, presentando un panorama estimulante y diversificado de las expresiones teatrales más vivas de cada continente. Reunirá, de una parte los grupos universitarios más vivos de todos los países del mundo, y de otra parte, las jóvenes compañías profesionales, semi-profesionales o amateurs que llevan a cabo en su país un trabajo nuevo de investigación.

Paralelamente al desarrollo habitual del Festival, serán organizados dos encuentros totalmente nuevos:

— uno consagrado a las formas lúdicas o dramáticas populares teatros de feria, conjuntos de juglares narradores, pregoneros, conjuntos de carnaval e incluso de deportes tradicionales con carácter dramático.

— otro destinado a constituirá un verdadero val infantil, con sesiones animación, ejercicios de creación, etc.

Las cartas de invitación deberán dirigirse a: Festival (Festival Mundial de Nancy, 109, rue de Metz, 54000 Nancy, France), antes de la fecha de 1974. Deberán ser acompañadas de la tarjeta de invitación integrada por:

- historia detallada del grupo.
- métodos de trabajo.
- análisis del espectáculo propuesto.
- análisis de la escena por escena.
- análisis de la puesta en escena.
- 4 fotos del espectáculo (formato 10 x 18).

Esta documentación será estudiada como máximo 1 página mecanografiadas.

NANCY: CAPITAL MUNDIAL DE INVESTIGACION TEATRAL.

En una atmósfera de fiesta y libertad, y con independencia total de los poderes políticos, el Festival de Nancy ofrece a los grupos de teatro vivo un ambiente único de intercambios y encuentros y una ocasión excepcional para dar a conocer sus realizaciones.

En 10 años, más de 250 compañías de teatros de 50 países diferentes han confrontado en Nancy sus búsquedas. Muchas entre ellas han abierto la vía de profundos cambios e integran, desde su paso por Nancy, algunas de las grandes corrientes del teatro contemporáneo. Es en Nancy, por ejemplo, donde los especialistas de teatro de esos países han descubierto ciertas experiencias, desde entonces muy conocidas, como las del Bread and Puppet de New York, de Grotowski, del Teatro Campesino de California, de Bob Wilson, etc. . .

Acontecimiento precursor de la mayoría de las mutaciones de Nancy, también se ha convertido en el mayor forum teatral del mundo. Es así, que en 1973, 120.000 espectadores han contribuido a hacer de Nancy, la capital mundial de la creación dramática.

H. MUNICIPALIDAD DE LA PAZ

CONVOCATORIA A PROPUESTAS Nº 17/74

Por orden del Sr. Alcalde Municipal de La Paz se convoca a propuestas a las Empresas Constructoras de primera, segunda y tercera categoría, inscritas en la Cámara Nacional de la Construcción y el Consejo Nacional de Obras Públicas, para realizar trabajos de reparación y reconstrucción de vertederos y muros de encauce en el Cuarto Sector (entre el puente Zenobio López y la confluencia de los ríos Orkojahuira y Choqueyapu) de acuerdo a instrucciones y al pliego de especificaciones que serán proporcionados por el Departamento de Canalización de la Municipalidad.

Las propuestas deberán ser presentadas en el Departamento Legal de la H. Alcaldía Municipal hasta el día 6 de junio próximo a horas 17, cumpliendo con las formalidades establecidas en el Decreto Ley Nº. 10120 de 2 de febrero de 1972.

La Paz, 8 de mayo de 1974

DIRECCION DE RELACIONES PUBLICAS

H. MUNICIPALIDAD DE LA PAZ

CONVOCATORIA A PROPUESTAS Nº 16/74

Por orden del Sr. Alcalde Municipal de La Paz se convoca a propuestas a las Empresas Constructoras de primera, segunda y tercera categoría, inscritas en la Cámara Nacional de la Construcción y el Consejo Nacional de Obras Públicas, para realizar trabajos de reparación y reconstrucción de vertederos y muros de encauce en el Primer Sector del Río Orkojahuira (entre el Puente cooperativa Eléctrica y el Río Minasa) zona de Villa Fátima, de acuerdo a instrucciones y al pliego de especificaciones que serán proporcionados por el Departamento de Canalización de la Municipalidad.

Las propuestas deberán ser presentadas en el Departamento Legal de la H. Alcaldía Municipal hasta el día 6 de junio próximo a horas 17, cumpliendo con las formalidades establecidas en el Decreto Ley Nº. 10120 de 2 de febrero de 1972.

La Paz, 8 de mayo de 1974

DIRECCION DE RELACIONES PUBLICAS

CORPORACION MINERA DE BOLIVIA

Invita a los señores representantes y firmas proveedoras, a recoger los pliegos de especificaciones, de la Secretaría de la Comisión de Adquisiciones, 4to. piso del Edificio Comercial correspondientes a los siguientes pedidos:

27942 FIERRO ANGULAR
28913 TIRAS, CUBIERTAS Y PEGAMENTOS PARA MESAS CONCENTRADORAS
29026 CEMENTO DE FIERRO No. 1 DE ACCION RAPIDA
29442 PESCADORES (TAP) VARIOS TIPOS
29456 MATERIAL AISLANTE ELECTRICO
29496 MAQUINA FRESADORA HORIZONTAL VERTICAL

GERENCIA DE ADQUISICIONES

La Paz, mayo 20 de 1974.

H. MUNICIPALIDAD H. MUNICIPALIDAD DE LA PAZ

CONVOCATORIA A PROPUESTAS Nº 21/74

Por orden del Sr. Alcalde Municipal de La Paz se convoca a propuestas a las Empresas Constructoras de primera, segunda y tercera categoría, inscritas en la Cámara Nacional de la Construcción y el Consejo Nacional de Obras Públicas, para realizar trabajos de reparación y reconstrucción de vertederos y muros de encauce en el Sector del Río Choqueyapu (zona de Obrajes) con influencia de éste con el Río Orkojahuira y el Río Pasaje, de acuerdo a instrucciones y al pliego de especificaciones que serán proporcionados por el Departamento de Canalización de la Municipalidad.

Las propuestas deberán ser presentadas en el Departamento Legal de la H. Alcaldía Municipal hasta el día 6 de junio próximo a horas 17, cumpliendo con las formalidades establecidas en el Decreto Ley Nº. 10120 de 2 de febrero de 1972.

La Paz, 8 de mayo de 1974

DIRECCION DE RELACIONES PUBLICAS

H. MUNICIPALIDAD DE LA PAZ

CONVOCATORIA A PROPUESTAS Nº 20/74

Por orden del Sr. Alcalde Municipal de La Paz se convoca a propuestas a las Empresas Constructoras de primera, segunda y tercera categoría, inscritas en la Cámara Nacional de la Construcción y el Consejo Nacional de Obras Públicas, para realizar trabajos de reparación y reconstrucción de vertederos y muros de encauce en el Sexto Sector del Río Choqueyapu (entre el Puente de San Jorge y la confluencia de éste con el río Orkojahuira) zona de Obrajes, de acuerdo a instrucciones y al pliego de especificaciones que serán proporcionados por el Departamento de Canalización de la Municipalidad.

Las propuestas deberán ser presentadas en el Departamento Legal de la H. Alcaldía Municipal hasta el día 6 de junio próximo a horas 17, cumpliendo con las formalidades establecidas en el Decreto Ley Nº. 10120 de 2 de febrero de 1972.

La Paz, 8 de mayo de 1974

DIRECCION DE RELACIONES PUBLICAS

H. MUNICIPALIDAD DE LA PAZ

CONVOCATORIA A PROPUESTAS Nº 22/74

Por orden del Sr. Alcalde Municipal de La Paz se convoca a propuestas a las Empresas Constructoras de primera, segunda y tercera categoría, inscritas en la Cámara Nacional de la Construcción y el Consejo Nacional de Obras Públicas, para realizar trabajos de reparación y reconstrucción de vertederos y muros de encauce en el Octavo Sector del Río Choqueyapu (entre el Club Los Sargentos y el Puente Capriles) de la zona de Obrajes de acuerdo a instrucciones y al pliego de especificaciones que serán proporcionados por el Departamento de Canalización de la Municipalidad.

Las propuestas deberán ser presentadas en el Departamento Legal de la H. Alcaldía Municipal hasta el día 6 de junio próximo a horas 17, cumpliendo con las formalidades establecidas en el Decreto Ley Nº. 10120 de 2 de febrero de 1972.

La Paz, 8 de mayo de 1974

DIRECCION DE RELACIONES PUBLICAS

H. MUNICIPALIDAD DE LA PAZ

CONVOCATORIA A PROPUESTAS Nº 19/74

Por orden del Sr. Alcalde Municipal de La Paz se convoca a propuestas a las Empresas Constructoras de primera, segunda y tercera categoría, inscritas en la Cámara Nacional de la Construcción y el Consejo Nacional de Obras Públicas, para realizar trabajos de reparación y reconstrucción de vertederos y muros de encauce en el Río Orkojahuira (Segundo Sector entre el Río Minasa y el Puente Braun), de acuerdo a instrucciones y al pliego de especificaciones que serán proporcionados por el Departamento de Canalización de la Municipalidad.

Las propuestas deberán ser presentadas en el Departamento Legal de la H. Alcaldía Municipal hasta el día 6 de junio próximo a horas 17, cumpliendo con las formalidades establecidas en el Decreto Ley Nº. 10120 de 2 de febrero de 1972.

La Paz, 8 de mayo de 1974

DIRECCION DE RELACIONES PUBLICAS

H. MUNICIPALIDAD DE LA PAZ

CONVOCATORIA A PROPUESTAS Nº 18/74

Por orden del Sr. Alcalde Municipal de La Paz se convoca a propuestas a las Empresas Constructoras de primera, segunda y tercera categoría, inscritas en la Cámara Nacional de la Construcción y el Consejo Nacional de Obras Públicas, para realizar trabajos de reparación y reconstrucción de vertederos y muros de encauce en el Tercer Sector del Río Orkojahuira (entre el puente Braun y el puente Zenobio López), de acuerdo a instrucciones y al pliego de especificaciones que serán proporcionados por el Departamento de Canalización de la Municipalidad.

Las propuestas deberán ser presentadas en el Departamento Legal de la H. Alcaldía Municipal hasta el día 6 de Junio próximo a horas 17, cumpliendo con las formalidades establecidas en el Decreto Ley Nº. 10120 de 2 de febrero de 1972.

La Paz, 8 de mayo de 1974

DIRECCION DE RELACIONES PUBLICAS

S. A. M. A. P. A.

Prórroga de Convocatoria 5/74

TUBERIA Y ACCESORIOS DE POLICLORURO DE VINILO (P.V.C.)

Atendiendo a varias solicitudes, se prorroga el término de presentación de propuestas para la licitación 5/74, hasta las 18 horas del día miércoles 3 de julio del presente año.

Los pliegos de especificaciones y la información que se requiera podrán ser recogidos en nuestro edificio central, calle Potosí, 8o piso, edificio Tobla, previo pago de $b. 50.--.

La Paz, 20 de mayo de 1974
LA GERENCIA

H. MUNICIPALIDAD DE LA PAZ

AVISO URGENTE

La Alcaldía de la ciudad advierte que no deben circular vehículos en el primer tramo de la avenida Tejada Sorzano, sector donde desemboca la calle Sucre, debido a que se encara la realización de proyectos integrales de rehabilitación de ese sector urbano.

Cualquier accidente que pudiera producirse, será de la única responsabilidad de los conductores de vehículos. Al mismo tiempo, la Alcaldía pide comprensión y cooperación del vecindario que habita los sectores adyacentes de esa región.

La Paz, 18 de mayo de 1974

DIRECCION DE RELACIONES PUBLICAS

NUESTROS SEGUROS DE VIDA UNION INSURANCE COMPANY S. A. COMPAÑIA DE SEGUROS UNION S. A.

Amortización anticipada de Capital por sorteo

Participa a sus asegurados el resultado del sorteo mensual realizado en fecha 20 de mayo de 1974, ante Delegado de la División de Fiscalización del Banco Central, Sr. Oscar Ferrufino, y en presencia del Notario de Fe Pública de Primera Clase Sr. Horacio Osinaga.

En el mismo salieron favorecidos los siguientes símbolos:

SERIE	"A" $us.	1.000.-	F - H - H
SERIE	"B" $us.	500.-	D - F - J
SERIE	"C" $us.	300.-	H - C - E
SERIE	"C" $us.	200.-	A - C - E

El sorteo fue efectuado en las oficinas de la Compañía, Landaeta 221 esq. Plaza Franz Tamayo, primer piso.

La Paz, 20 de mayo de 1974.

CONVOCATORIA

La Oriental de Seguros S.A. cita, a la asamblea general ordinaria de accionistas a realizarse en sus oficinas de Santa Cruz de la Sierra, ubicadas en la calle Bolivar Nº 61 el día jueves 30 de mayo del presente año a horas 18.oo, bajo el siguiente orden del día:

1ro. Lectura y aprobación del acta de la asamblea anterior.

2do. Lectura y aprobación del balance general al 31-XII-73

3ro. Distribución de utilidades.

EL DIRECTORIO

Santa Cruz, mayo de 1974

Fallecimientos

"BOLIVAR" S.A. DE SEGUROS participa el sensible fallecimiento del que en vida fue su asegurado

†Don VICTOR HUGO FORERO VALDA
(Q. E. P. D.)

Concepción Gonzales vda. de Forero esposa; Bladimir (ausente) hijo; Luis y Miguel Forero (ausentes) y Margarita F. de Revilla hermanos; Griselda S. de Forero (ausente) Fermín Revilla y Martha de Forero hermanos políticos, los tíos, primos sobrinos y demás familia ruegan a sus amistades y en forma especial al personal de COMIBOL, y Ministerio de Agricultura se dignen asistir a la traslación de los restos mortales del extinto al Cementerio General el día de hoy Martes 21 a horas 16 y 30 p.m.
El cortejo fúnebre partirá de la calle Díaz Romero Nº 1799 (Colegio Ingavi)
Favor que comprometerá la gratitud de la familia doliente.

La Paz, mayo de 1974

En la paz del señor ha dejado de existir la que en vida fué abnegada madre y ejemplar esposa:

†Sra. TEODOCIA BUSTOS de SEQUEIROS
Q. E. P. D.

Alfredo Sequeiros Pinto, esposo; Luisa, Renato, Edith, Germán, María Goya, hijos, Modesto, Nancy y Alberto, hermanos políticos, los tíos, sobrinos y demás familia ruegan a sus amistades y demás personas piadosas se dignen asistir a la traslación de los restos mortales de la extinta al Cementerio General el día de hoy Martes 21 del Pte. a Hs. 15 p.m.
El cortejo fúnebre partirá de la Sede Social de los Maestros (Calle Jenaro Sanjinés).
Será favor que agradecerá la familia doliente
CASA VALDIVIA. Graneros y Figueroa. Tels. 25254-24290

Misa

Sr. José Luis Camacho Molina, Nelly, Vella de Lang y Daissy de Guerra, hijos; Yamema Mustafá, Hugo Lang K. y Nelson Guerra P., hijos políticos; José Luis, Carolina, Mildred, María Virginia, Juan René, Isabel, Adolfo, Emilia, Eugenia, Angela, Patricia, Nelson y Gabriela, nietos, Carlos, Alfredo y Reynaldo Molina de las Casas, hermanos; Elvira Kloss, Maruja Veza, Germán y Guadalupe Camacho Lara, Guady R. v. de Camacho, hermanos políticos, primos, sobrinos y demás familiares de la que en vida fue abnegada madre, señora

†Doña VICENTA MOLINA
v. de CAMACHO
(Q. E. P. D.)

Ruegan a sus parientes, amigos, Promoción 27 ECEM., Exalumnos Col. Inglés Católico, Cmdo. Gral. del Ejército, Promoción 30 Colmil., FF.AA. de la Nación Promoción 47 Col. San Calixto, miembros de Banco Central de Bolivia, Congregación "Hijas de María Lourdes", Sociedad Filatélica "La Paz", "La Papelera" S.A., "Plasmar" Ltda. y personas piadosas, asistir a la misa de cabo de año que en sufragio de su alma mandarán oficiar el día miércoles 22 (mañana) del presente a Hs. 10.oo, en el Templo de San Francisco.
Favor que será eternamente reconocido por la familia doliente. No circulan invitaciones especiales

La Paz, 21 de mayo de 1974

CONDECORACION.- Con motivo de imponer la condecoración de la "Gran Cruz del Infante Don Enrique" al Sr. Moisés Fuentes Ibáñez, alto funcionario del Ministerio de RR.EE. y Culto con rango de Embajador, el Encargado de Negocios del Portugal y la señora de Pinto Machado, ofrecieron una recepción en su residencia. Las fotografías muestran el instante en que el diplomático portugués condecora al funcionario boliviano y una toma que muestra a los anfitriones, sus agasajados y el Decano del Cuerpo Diplomático y Nuncio Apostólico de S.S., Monseñor Giuseppe Laigueglia.

Misa

Ricarda C. vda. de Zuñagua, esposa; Néstor, Nelly, Ovidia, Jaime, Joel, Betty, Hilda e Ismael, hijos; Narciso Cusicanqui, hermano político; Ignacio, Angel, Roberto, María, Olga y Felicidad, hijos políticos, los nietos, sobrinos y demás familia del que en vida fue ejemplar padre Sr.

†JULIO CESAR ZUÑAGUA C.
(Q. E. P. D.)

Ruegan a Ud (s) se digne (n) asistir a la Misa de Réquiem que en sufragio del alma del extinto y recordando los 8 días de su sensible fallecimiento se mandará oficiar el día Miércoles 22 de Mayo a horas 11 y 15 a.m. en la Basílica de San Francisco.
Su asistencia a este acto piadoso comprometerá la eterna gratitud de la familia doliente.

El duelo se despide en la puerta del Templo.

La Paz, Mayo de 1974

Sociales

REUNIONES

El Gerente de la Asociación de Bancos Privados de Bolivia, Freddy Reynolds Eguía, ofrecerá una cena en los salones del Círculo de la Unión en honor del Lic. Luis Viscarra, Gerente del Banco Central de Bolivia.

El Embajador del Perú y el Director del Pabellón de la Segunda Exposición de Productos Peruanos han cursado invitaciones para el cóctel de inauguración que ofrecerán el próximo jueves a horas 19, en el Supermercado de San Miguel.

COLEGIO LA SALLE

Hoy a las 19 horas el Directorio del Centro de Ex-Alumnos del Colegio La Salle, ofrecerá una recepción en su local, en honor de los bachilleres de 1949 que celebran sus Bodas de Plata.

A.I.L.A.

Con motivo de la realización del X Congreso de Industriales Latinoamericanos se ha programado un calendario de actividades sociales entre las que figuran:
-Una salteñada ofrecida en casa de la señora Olga de Villagómez en honor de las esposas de los delegados.

-Una copa de champagne servida en el Museo Nacional de Arte al inaugurarse la muestra de artes plásticas y exhibición de joyería artesanal.

-Banquete de clausura del Congreso, ofrecido por el Presidente de AILA, señor Fernando Bedoya, en los comedores del Club de La Paz con desfile de modas presentado por la señora Daysi de Wende y la actuación de conjuntos folklóricos.

25 DE MAYO

La Asociación de residentes chuquisaqueños prepara una recepción social a celebrarse en los salones del Club de La Paz el próximo sábado 25 de mayo, con motivo de la celebración de la efemérides cívica de la capital de la República.

MATRIMONIO

Con carácter privado fue bendecido el domingo el enlace matrimonial de la señorita Hortensia Amézaga Garrón con el señor Jaime Moscoso Delgado.

MENSAJE PRESIDENCIAL

BOLIVIANOS:

Nos acercamos a los 150 años de la fundación de la República. En apretada síntesis, el común denominador de nuestra historia puede expresarse en una palabra: crisis.

El país ha vivido en permanente crisis económica, política, institucional y social.

Crisis significa peligro y al mismo tiempo conllevaba un desafío como alternativa de superación.

Tienen que existir poderosas razones de estructura que hagan que un país viva en permanente estado de crisis. Mi gobierno se propone encarar con energía y decisión un profundo estudio de la realidad nacional que llegue a las causas que originan esta permanente crisis, y presentar al pueblo, en poco tiempo más, una alternativa de reestructuración, que de orígen a una nueva Bolivia.

El inicio de esta nueva política fue la reunión de Consulta Nacional de Cochabamba, que sentó las bases de carácter institucional para la formulación de un nuevo Estado Nacional.

Como en muy pocas oportunidades en la historia, mi gobierno, buscó la unidad nacional a través de la participación de todos los sectores.

Esta iniciativa encontró aceptación y respaldo en los sectores mayoritarios de la población y tras ella se alinearon las Fuerzas Armadas de la Nación, los campesinos, los obreros, el Frente Popular Nacionalista y las personalidades más relevantes del país.

Sin embargo, como no podía ser de otro modo, la extrema izquierda, en actitud antinacional, respondió con una acción subversiva originada en el exterior y secundada en el país por políticos sin significación popular.

A mi pueblo, que no desea más frustraciones le digo en esta ocasión que frente de cualquier intento del extremismo están los altos intereses del país y mi decisión firme de terminar definitivamente con la crisis política, económica y social.

Para encarar definitivamente las crisis que afectan al país desde su fundación, mi gobierno está empeñado como parte de su política general en una vigorosa acción en el plano económico, uno de cuyos pasos representa el acuerdo de cooperación y complementación industrial que suscribiremos pasado mañana con la República Federativa del Brasil.

Me dirijo al pueblo de Bolivia para explicar el contenido y alcances del acuerdo que se firmará con la hermana República del Brasil. Este mensaje está dirigido a los bolivianos que analizan los asuntos económicos y sociales del país sin influencia deformadora de prejuicios, mitos o intereses constituidos. Los que no quieren ver las cosas tal como son; los que a pesar de las explicaciones y las demostraciones que se han hecho en todos los niveles siguen utilizando argumentos totalmente extraños al contenido de las negociaciones que se han realizado con el Brasil, seguramente no escucharán mis palabras. Tales minorías mientras sigan consignas extremistas o no aprovechen del poder, serán opositores a todo.

El desarrollo, constituye la principal preocupación de mi gobierno, acelerar el proceso de industrialización, aumentar nuestras exportaciones, incrementar el producto interno bruto y en consecuencia mejorar persistentemente las condiciones de vida de los bolivianos requiere la utilización de nuestros recursos naturales y del financiamiento y tecnología que podemos lograr a través de relaciones internacionales de mutuo beneficio. Mientras las necesidades de la población no estén satisfechas ni medianamente, conservar nuestras riquezas en el subsuelo o en estado de simples materias primas, en la práctica es condenar a los bolivianos a pagar un costo social muy elevado. Para mi gobierno la primera prioridad es el hombre boliviano. Ningún argumento tiene tanta fuerza como para seguir postergando el mejoramiento del estado en que se encuentran las mayorías nacionales.

Mantenerse en posiciones románticas o asumir actitudes infantiles, en esta época tan dinámica en la que la humanidad, y en particular los pueblos como el nuestro esperan soluciones inmediatas, significa sacrificar, con la misma intensidad, tanto a las generaciones del presente como a las generaciones del futuro. Si hoy no cumplimos la misión que nos corresponde, la herencia que dejaremos a los hombres del porvenir será tan insignificante que sus posibilidades estarán constreñidas al estrecho marco del subdesarrollo.

No debemos perder de vista que gran parte de nuestras dificultades derivan de lo que no se hizo en el pasado, de la dejadez o incapacidad con que se manejaron las cuestiones esenciales de la nación. Si cada generación hubiese actuado con imaginación, audacia y responsabilidad, si cada generación hubiese respondido eficientemente a las obligaciones de su época, seguramente el grado de nuestro desarrollo sería tan elevado como el de los países más adelantados del continente.

Tomando en cuenta las enseñanzas del pasado y dispuestos a responder con eficacia, disciplina y energía el desafío de la pobreza, utilizaremos todos los medios que podemos disponer para crear las condiciones que permitan a nuestro pueblo, vivir sin restricciones artificiales proyectándose seguros en una perspectiva histórica y clara, fundada en el esfuerzo propio y en la cooperación que podemos recibir de las naciones amigas.

En el marco de las convicciones enunciadas, mi gobierno ha intensificado relaciones comerciales con todos los países amigos y en particular con los que nos circundan. Mantenemos relaciones estrechas y de mutuo beneficio con los países de la cuenca del Atlántico, y por otro lado con los que forman el Grupo Andino.

Considerando la ubicación geopolítica del país y el papel de eslabón que debe cumplir en la complementación y continuidad de esta parte del continente, el sentido de nuestra política exterior es múltiple y plural. Sabemos que en el equilibrio de América del Sud, influye el sentido de nuestras relaciones internacionales, por ello, practicamos una política externa equitativa y equilibrada. Tenemos relaciones comerciales de significación con la Argentina, y deseamos incrementar dicho intercambio.

Con el Grupo Andino nuestros compromisos son cada vez más amplios e importantes. El ingreso de Venezuela, sin duda, es de gran significación, fortalece y amplía las perspectivas del proceso integrador. Si el ritmo de la acción conjunta se mantiene, pronto se organizarán empresas multinacionales y entidades comunitarias a través de las cuales los pueblos andinos sellarán definitivamente su destino común.

La Comisión del Acuerdo de Cartagena ya ha programado el sector metalmecánico, en estos días se está estudiando el sector automotriz y petroquímico para que la producción de las asignaciones que recibamos tengan el significado económico esperado será necesario contar con la infraestructura correspondiente. No podemos fabricar automóviles o maquinaria sino contamos con siderurgia. Necesitamos hierro y acero para acelerar nuestra industrialización. También debemos implantar nuestra industria petroquímica.

El convenio que se firmará con el Brasil nos permitirá al fin iniciar estas industrias gigantescas que el país necesita y anhela para producir hierro y acero y productos petroquímicos además del mercado interno que es insuficiente necesitamos contar con mercados externos más amplios. Para obtener esos mercados tenemos que entrar en acuerdos con otros países, y uno de ellos es el Brasil.

Nuestra principal preocupación en la venta de recursos naturales es lograr los mejores precios internacionales. Tratándose de materias primas estratégicas y no renovables además de los precios, lo que buscamos son ventajas paralelas especialmente en materia de mercados que nos permita utilizar economías de escala y la productividad de la industria moderna. Por ello participamos en los procesos de integración y estamos estrechando nuestras relaciones comerciales con otros países.

El precio del gas que venderemos al Brasil es ajustable. Será revisado cada seis meses para ser nivelado con las fluctuaciones internacionales que en la materia se operen. Con las experiencias recogidas en las operaciones internacionales que anteriormente realizó el país hemos puesto el mayor cuidado en las cláusulas relativas al precio. En esta materia, la comisión negociadora ha tenido en cuenta la crisis energética; sobre esta base se ha establecido un precio que estará en relación con los niveles establecidos en el mercado internacional.

En lo que respecta al plazo y la cantidad, se ha cuidado celosamente las necesidades internas y los requerimientos que tendremos como consecuencia del desarrollo acelerado del país. La relación del ritmo de explotación y las reservas probadas garantizan la disponibilidad de gas por más de veinte años, sin contar los descubrimientos que seguramente se realizarán como consecuencia de la intensa actividad de exploración que actualmente realiza Yacimientos Petrolíferos Fiscales Bolivianos y las empresas privadas con las que últimamente se han suscrito contratos en este campo de la economía.

Como ya se ha dicho varias veces en las explicaciones que las entidades pertinentes han ofrecido a la opinión pública, el objetivo básico de la venta de gas es acelerar nuestro desarrollo. En primer lugar, obtendremos, a cambio del suministro de gas, que el Brasil compre productos siderúrgicos y petroquímicos, a pesar de que tienen producción propia de los mismos. Así lograremos, con esta operación internacional, establecer un polo de desarrollo en el sudeste del país, vinculándolo estrechamente a la red nacional de polos de desarrollo que se instalarán en todo el territorio de la república. Las industrias que se implantarán en el sudeste no son proyectos aislados, forman parte del plan general que será aplicado cuidando que todas las regiones del país cuenten con los mismos medios y oportunidades. El desarrollo armónico y equilibrado es uno de los postulados más importantes de mi gobierno.

Adicionalmente debe tomarse en cuenta que el acuerdo a suscribirse con el Brasil constituye el marco general para dar nuevos pasos que nos lleven finalmente a la concreción de estos grandes proyectos industriales. Dichos pasos son los estudios de factibilidad, que deben realizar los bolivianos y que determinará la viabilidad de todos y cada uno de los proyectos, y posteriormente, los respectivos contratos de venta de productos siderúrgicos, petroquímicos, gas y cemento. Todos estos proyectos se encuentran interrelacionados y forman el núcleo del polo de desarrollo del sudeste.

Para los productos del polo tendremos mercado no sólo en el Brasil sino probablemente también en la Argentina y otros países a través de la infraestructura que estamos construyendo los efectos multiplicadores del polo y la demanda inducida que resultará de la venta del gas, repercutirán a todo el país precisamente como consecuencia de las previsiones que se están tomando para efectivizar el postulado de desarrollo armónico y equilibrado.

Como es fácil comprender, la mejor forma de mantener la integridad territorial es por medio del desarrollo de las zonas fronterizas. No se requiere ninguna explicación para demostrar que a mayor pobreza corresponde mayor dependencia. Mientras el país sea pobre, la influencia externa será cada vez más notable y viceversa, si Bolivia alcanza prontamente niveles elevados de crecimiento sus posibilidades externas se ampliarán.

Las relaciones internacionales son antes que nada relaciones de interés concretos que cada país los respalda con la totalidad de su poderío. En este contexto y por medio de un razonamiento sencillo podemos decir que la única forma de evitar que Bolivia pague parte del precio de desarrollo de los países vecinos es fortaleciéndose rápidamente con el aprovechamiento inteligente, oportuno y audaz de todos los medios de que interna y externamente podemos disponer.

Para precautelar las implicaciones que la venta de gas podría tener respecto de nuestra soberanía se ha encomendadó a las Fuerzas Armadas de la Nación el importante papel de realizar todos los estudios e investigaciones relacionados con la materia, considerando el celo y la responsabilidad con que las Fuerzas Armadas han actuado a lo largo de toda nuestra historia. Están tomadas todas las previsiones y el país fortalecerá su presencia en todo el ámbito de su territorio como consecuencia del ritmo de desarrollo que alcanzaremos a través de los grandes proyectos industriales y las profundas transformaciones que nos hemos propuesto para hacer de Bolivia un país próspero y equitativo.

Compatriotas, que precisamente por vuestro interés en los asuntos de la nación me estáis escuchando: No existen milagros ni soluciones espectaculares en la economía. Cada paso en la búsqueda de mejores condiciones de vida será el resultado del esfuerzo y la disciplina que realicemos en forma conjunta; de la confianza y seguridad con que encaremos el porvenir. Bolivia tiene muchos recursos, sin embargo, representando una patética paradoja, es uno de los países más pobres del continente. Seguimos, en una abierta contradicción con las tendencias de la sociedad contemporánea, conservando la silla de oro a costa de una pobreza que disminuye nuestra dignidad y nos constriñe en una dimensión que reduce nuestra facultad y aptitudes.

La coyuntura internacional, que sin duda, es muy favorable para los países que cuentan con recursos naturales no es indefinida, pasará pronto y es posible que después la situación de los países preindustrializados se agrave. No debemos olvidar que las naciones industrializadas y post-industrializadas están dedicando recursos y esfuerzos considerables para encontrar substitutos. En el momento en que estos esfuerzos se concreten en descubrimientos industrialmente utilizables, nuestros recursos naturales se convertirán en la denuncia objetiva a la ineptitud y el fracaso.

Para que las generaciones del futuro continúen con orgullo lo que hoy comenzamos, nuestra obligación es no desperdiciar las condiciones que actualmente caracterizan al mundo seguros de que sólo los que actúan, sólo los que viven dinámica y realizadoramente transforman la historia, debemos vencer los juicios y mitos que nos reatan a la pobreza. Cuando todo el país esté movilizado y en marcha adelante cualquier error será siempre rectificable. Lo único que debemos temer es la negligencia, la inactividad y la molicie.

Es fácil decir no o criticar en relación con lo perfecto. No hemos dicho que nuestras obras son perfectas, lo que estamos en condiciones de demostrar es que todo lo que realizamos es históricamente posible. Ningún país, aún los más grandes del mundo están en condiciones de imponer unilateralmente sus intereses. En las relaciones internacionales, las alternativas concretas surgen de la correlación de fuerzas que se plantean en un ámbito geográfico determinado. Sin embargo, la opinión pública y también mi gobierno están esperando la proposición de otras alternativas, honradamente planteadas.

Pueblo de Bolivia, en circunstancias en que estamos a unas horas de suscribir un convenio importante para el desarrollo del país reitero el compromiso que mi gobierno tiene con los bolivianos. Ninguna medida que perjudique al país, ningún convenio que dañe los intereses nacionales será firmado por mi gobierno. La confianza y respaldo que hemos recibido durante el tiempo que estamos a cargo de la dirección nacional merece los mayores sacrificios de que somos capaces. Estamos dispuestos a pagar el precio del desarrollo y la liberación. Bolivianos estad seguros, vuestro gobierno no empañará la historia.

Adicionalmente a las referencias que he hecho sobre el acuerdo a suscribirse con el Brasil, quiero reiterar mi firme propósito de encarar la reestructuración del país en sus aspectos político, económico y social, con el apoyo de las grandes mayorías nacionalistas.

El país debe decidirse: o nacionalista con la patria o extremista con la antipatria.

Cada uno de ustedes, hombres, mujeres y niños bolivianos, deben tener la seguridad que su presidente dará los pasos necesarios con firmeza al servicio del porvenir del país y de cada uno de ustedes, de vuestros hijos y los hijos de vuestros hijos, que no serán más mendigos sentados en una silla de oro.

AVISOS ECONOMICOS

AVISOS ECONOMICOS

AVISOS ECONOMICO

Revistas Libros

Gisbert y Cía. S.A.

Anuncia la llegada de:

COLECCION "AGRICULTURA TROPICAL" ANGLADETTE - El arroz. Técnicas agrícolas y Producciones Tropicales. CHAMPION - El Plátano CLAUDE PY. - La Piña Tropical COSTE.- El Café. BAUDEAU.- El Cacao PELLEY.- Las plagas del café AKHURST.- El Tabaco EVANS.- Las enfermedades de las plantas y su control Químico .

Gisbert y Cía. S.A.

Comercio 1270 - 1280
Casilla 195
La Paz

LA MEJOR LITERATURA Lo más selecto de la literatura boliviana, Premio de Cultura 1973, del escritor Porfirio Díaz Machicao: "El estudiante enfermo". "Vocero" e "Historia del rey chiquito". Librería Difusión, Av. 16 de Julio 1601

LIBRERIA DIFUSION Con el fin de servir mejor a su clientela, Librería Difusión inaugurará su nuevo local en Av. 16 de Julio 1601, donde le ofrecerá gran variedad de libros escolares, técnicos, literarios y otros artículos de escritorio.

Profesores Academias

DIBUJO ARTISTICO Se dan clases de dibujo artístico Ref. Jenaro Sanjinés 506 2º. piso Of. 26 casilla 5467 tel. 56274 (R)

DIBUJO HUMORISTICO Se dan clases de caricatura y dibujo humorístico. Dicta el dibujante "Villas". Requerir horario a los teléfonos 20643 (por las tardes) y 41125 (por las noches). (R)

CURSO DE ROSAS APORCELANADAS, se dictará desde el 15 del presente mes. Inscripciones a partir del lunes 8. Ref. Telf. 51596. (R.)

Departamentos Habitaciones

COMERCIAL SUR.- Yanacocha 428 Of. 10, ofrece 80.000 $b. por departamento en alquiler. (21-22)

NECESITO Departamento pequeño. Pago hasta $b. 800.oo Ref. Teléfono 63896. (R)

COMERCIAL SUR.- Yanacocha 428, Of. 10, dos departamentos Sopocachi, una cuadra Cristo Rey. Antichrético. (21-22)

COMERCIAL SUR.- Yanacocha 428 Of. 10.- necesita habitaciones, departamentos, casas, alquiler, anticrético, venta cualquier zona. Dinero, cualquier cantidad, para préstamo primera hipoteca. (21-22)

COMERCIAL SUR.- Yanacocha 428. Of. 10, anticrético dos habitaciones, cocina, baño, Sopocachi alto. (21-22)

COMERCIAL SUR.- Yanacocha 428 Of. 10, dos habitaciones, amplia y pequeña, especial para industria o negocio. Luz industrial, alquiler, zona Central (21-22)

CARVAJAL, Yanacocha 448 Tel. 54862, dos habitaciones calle Rigoberto Paredes, alquiler. Dos habitaciones calle Desaguadero, Villa Victoria, anticrético, 10.000. Dos habitaciones misma calle, alquiler 250. Una habitación Bosque de Bolognia, anticrético 12.000. (21-22)

CARVAJAL, Yanacocha 448 Tel. 54862, departamento Tejada Sorzano, anticrético 15.500. Departamento alquiler, calle Rigoberto Paredes, 1.500. (21-22)

CARVAJAL, Yanacocha 448, tienda, trastienda Av. 6 de Agosto, transferencia motivo viaje, teléfono. (21-22)

CARVAJAL, Yanacocha 448 , una habitación amplia, cocina, derecho baño, calle Colombia, anticrético, 40.000. (21-22)

GALERIA LUZ. Tel. 29734. Alquila lindo, lujoso departamento independiente, dos dormitorios, dos baños completos, amplia recepción, jardín, garaje, teléfono, Arequipa. Calacoto.

NECESITA DEPARTAMENTO.- Amoblado alquiler, dos dormitorios, dependencias, Sopocachi, Obrajes, Calacoto, Matrimonio extranjero. COMERCIAL "ALAS" Teléfono 29734.

ANTICRETICO Necesito habitación en contrato anticrético. Ref. Sr. Cuentas teléfono 23643 (RVA)

HOTEL ATLANTIC Avenida Armentia 521 Teléfono 23342 habitaciones individuales $b. 20.- Delegación convencional (7-7J/46881)

NECESITO Pieza en alquiler Ref. 40460 - 41125 interno 10. (s)

HABITACION Necesito una habitación en alquiler. Preferible en zona central. Ref. Evaristo Valle N°. 158 Preguntar por Sra. Angélica (R)

NECESITO [illegible] ezas, cocina y baño independiente. Ref. Galerías Luz, tercer piso, oficina 19. Preguntar por Freddy Herrera (R)

ANTICRETICO, necesitamos pequeño departamento para oficinas en zona céntrica. Llamar al teléfono 29951 horas de oficina.

HABITACION INDEPENDIENTE Necesito habitación independiente, con bastante luz para estudio de pintura Ref. teléfono 23568 (R)

NECESITO DEPARTAMENTO En alquiler en zonas San Pedro o Sopocachi. Teléfonos 55354 ú 63443 (19-23/CVC).

ANTICRETICO MIXTO.- Departamento 3 dormitorios, dependencias $b. 30.000 y 1.000.- Matías Terrazas 223. Esq. Rurrenabaque entrega 60 días. Tel. 52839 (Plaza Villarroel) (19-24/47269).

DEPARTAMENTO GRANDE Ofrezco $b. 2.400.oo Ref. Teléfono 21584 o calle Castro Nº. 1581 Buscar Sr Escóbar. Preferible en horas de la noche (R).

PERMUTO DEPARTAMENTO CENTRICO En propiedad horizontal, con un dormitorio, con un terreno Ofertas al teléfono 65154 (R)

RESIDENCIAL MADRID.- Ofrece habitaciones confortables, a precios módicos, en zona comercial de la Avenida Aroma. Dirección Calle Junín 6723 (al lado de Flota Continental).

Préstamos Dinero

CARVAJAL, Yanacocha 448, dinero desde 5.000.- 10.000.- 15.000 - 20.000.- 50.000, hasta 100.000. Dólares 500 hasta 10.000, prendarios, joyas, desde 1.000 adelante. Necesita diferentes sumas, absoluta reserva. (21-22)

"LUBRAVE", Pérez Velasco 775, prestamos dinero sobre hipotecas, joyas, también necesitamos SOCIO capitalista. (21/47286)

Tiendas Kioscos

SE VENDE UNA TIENDA De abarrotes en Miraflores precio ocasión $b. 20.000. Ref. Sr. Ortega de horas 18 a 19 pm. (Sólo en las tardes).

Restaurant Bares

PENSION FAMILIAR Atención vecinos de Seguencoma bajo, atiende pensión familiar buena y económica enviada a domicilio. Solamente almuerzo Referencias teléfono 82435 6 Av. A. Michel 7468. (4-6/JR).

PENSION FAMILIAR Restaurant "ILLIMANI" recibe pensionistas. Atención de desayuno, almuerzo, cena y platos a la carta. Atendido por su propietaria. (R).

Casas

CASA, en venta inmediaciones Plaza Villarroel. Referencias teléfono 61530.(21-23/47279)

GARZONIER Anticrético ó alquiler necesito urgente Zona residencial Ref. Tel. 42849

VENDO CASA, facilidades Tembladerani parada 15. Referencias Chuquisaca callejón Agustín Rada 130, teléfono 64744 (21/47290)

CARVAJAL, Yanacocha 448, casa calle Uchumayu, venta 8 habitaciones. Casa Villa San Antonio, venta 80.000. (21-22)

CARVAJAL, Yanacocha 448 Tel. 54862, casa junta, Obrajes, Bella Vista 3 departamentos, dependencias, anticrético, 70.000. (21-22)

"LUBRAVE", Pérez Velasco 775, casa venta Quintanilla Zuazo $b. 150.000 (21/47286)

COMERCIAL SUR.- Yanacocha 428 Of. 10, vende casa pequeña, tres pisos zona Central. (21-22)

COMERCIAL SUR.- Yanacocha 428 Of. 10, anticrético casa Villa Copacabana, frente Hospital Broncopulmonar. (21-22)

CARVAJAL, Yanacocha 448 Tel. 54862, casa venta, calle Graneros lugar comercial. Casa chalet Seguencoma, dos departamentos, jardín, garaje, venta. (21-22)

"LUBRAVE", Pérez Velasco 775, necesitamos venta casas, terrenos anticréticos, alquileres. (21/47286)

CHALET EN VENTA A estrenar, 2 departamentos Zona residencial Sur, Calle Schmidel esq. Obispo Santistevan. Datos misma obra, o teléfono 2-9725. (10-21/8181 SANTA CRUZ)

NECESITO CASA Pequeña ó departamento 2 dormitorios en alquiler necesariamente con garaje llamar al teléfono 93389 (R)

NECESITO CASA JUNTA.- [illegible] imo tres dormitorios, Preferible Miraflores o Sopocachi Ref. Teléfono 60136. (r).

VENDO CASA, de dos plantas con horno, zona Garita de Lima. Referencias Loayza 406 (18-21/47254)

Propiedades Terrenos

EN VENTA, terreno en Achumani dos frentes Sup. 300 mts. llamar al teléfono 62660 (21/R)

CARVAJAL, Y anacoha 448, lote venta Villa San Antonio, 600 mts. divisible construcciones, facilidades. Lote venta Alto Obrajes, 240 mts. (21-22)

VENDO TERRENOS de 209 metros, cada uno, en la zona de Alto Calacoto. Preguntar entre 16 y 19 por el Sr. Siles. Teléfono 84493. (R)

Empleados

NECESITO, cocinera para mina Hnos. Manchego 2540 3o. piso. (21-22/47285)

COCINERA, cama adentro para Irpavi precisamos teléfono 82848.

SE NECESITA, dos costureras (COSTURA FINA) y una señorita para ventas. Teléfono 50894 (llamar de 8 a 10 y de 12 adelante. (21/47287)

NECESITO JOVEN, con certificados para atención de negocio. Referencias teléfono 22730.

INSTRUMENTADORA, enfermera titulada se NECESITA Clínica Aranda. (21-24/T)

Técnicos

PASCUAL Pintor de interiores y exteriores llamar al teléfono 62307. (3-SVI/T)

LLAVES A DOMICILIO Apertura de chapas y cambados llamar al 22447 (2-4Jn/46867).

TECNICO EXTRANJERO, arreglo televisores a domicilio, teléfono 27801.(15-21)

PLOMERIA Instalaciones reparaciones Teléfono 61766 (20-21/T)

PINTOR ALBASIL Teléfono 25108 llamar de 10 adelante (20-23/47273)

Máquinas

COMPRO Maquinas de coser, escribir, radiola, refrigeradores, acordeones bicicletas, y joyas. Tel. 50572. (R)

LIQUIDO URGENTE Máquina de escribir, escaño antiguo, cuadros antiguos y Varios. Referencias Avenida Ecuador 2186.

Tocadiscos TV-Radios

APARATO CUADRAFONICO 4 en 1 de 4 parlantes Tel. 21584 o calle Castro 1581 Sr. Escóbar (r).

REPARAMOS, TELEVISORES, RADIOS A DOMICILIO CON GARANTÍA TEL.4FONO 62529(21-23/47283)

REPARAMOS, televisores, radios a domicilio con garantía, teléfono 62529(21-23/47283)

VENDO aparato Stereo, 4 en 1200 Watts Marca Silvania, parlantes con suspensión de aire Ref. Tel. 41944 (r)

Ropa

VENDO Ropa poco uso, cuatre cuna, cuja, tocador y otros Referencias Manco Kapac 189 interior Sra. Ruth (R)

Antiguedades

ANTIGUEDADES Compro cualquier OBJETO antiguo. México 1483 Teléfonos 23516 - 25962 - (17-21/47235)

Muebles

VENDO Living, radiola, televisor, mueble bar, tocadiscos, acordeón, grabadora, sillas, aparador, estantes. Ref. Cañada Strongest 1573, timbre rojo. (R).

MUEBLES, vendo comedores, dormitorios FORMICADOS, livings, facilidades. Almirante Grau 1306, esquina Yacuma. (21-23/47282)

EN VENTA, una cuna metálica en buen estado. Calle Pasoskanqui esquina Brasil (Sr. Efrain, carpintería - lado vidriería) M.

Orquestas

BAILE, órgano electrónico teléfono 64206. (21-23/47277)

ORQUESTA para sus fiestas. Teléfono 53220 (14-24/47164)

ORQUESTA "L.M.", garantiza y calidad. Teléfono 21141 (18-22/47246)

Repuestos

VENDO CARBURADOR A medio uso y en perfectas condiciones para motor VOLKSWAGEN 1500 - Ref. teléfono 41125 de 10 a 12 Sr. Maldonado.

Vehiculos

VENDO Taxi OPEL verlo de 12 a 13 horas. Av. Simón Bolivar lado posta Municipal. (EVF).

VENDO JEEP, Willys" modelo 66 excelente estado, teléfono 25408 - 53919(21-22/R)

VENDO, taxi OPEL, verlo de 12- 13 hs. Av. Simón Bolivar lado Posta. Municipal.

ALQUILO, garaje en San Pedro, Rigoberto Paredes. Ref. 27083 (21-22/T)

COMPRO VEHICULOS Fuera de uso cualquier marca o modelo Teléfono 55464 (17-21/47226)

VENDO
Vidrios parabrisas para autos Rambler modelo 66, 67, 68. Referencias teléfono 20497. (25-29EV)

Teléfonos

"LUBRAVE", Pérez Velasco 775, teléfono en VENTA Comercial Plaza España (21/47286)

SE ALQUILA Teléfono particular referencias 55176 Solo mañanas (17-19/47231)

Varios

VENDO, Tolva completa 3 M3. Referencias 23899(18-27/47263)

AVISO, habiéndose extraviado la libreta de ahorro No. 26421 del BANCO CENTRAL queda anulada. (21/47276)

AVISO, habiéndose extraviado la libreta de ahorro Nº 1893 del BANCO BOLIVIANO AMERICANO queda anulada. (21/47278)

PESOS ARGENTINOS, ofrezco fono 56566(21-24/47284)

VENDO CINE Ocasión en pleno funcionamiento en zona popular, por motivo de viaje, o cambio por movilidad. Referencias teléfono 20497 (EVF).

VENDO CATRES Tipo camarote $b. 1.700.oo Ref. Calle Linares 968. Ref. Sra. Aidée Aguirre. (R)

VIGAS De pino oregón, de 9 metros de largo. Tel. 42398. Sr. Fortunato Rodríguez. (R)

COMPRO LATAS Vacías de leche. Referencias Pasaje Kuljis 541 (R)

CERAS "JUHO" Fabrica de ceras "JUHO" ofrece su producto por mayor y menor Referencias Pasaje Kuljis 541 (R)

VENDO, compresora grande calle 21 Calacoto 7712(18-24/47243)

ofertas especiales

PRIVILEGIO INDUSTRIAL, ofrezco venta-explotación invento "PROCESO PARA PREPARAR HERBICIDAS B-2406 Eli Lilly. Dirigirse casilla 853. (21-22)

FIERRO REDONDO Para construcciones de alta resistencia de 8 a 16 milímetros VENDO - Referencias. Teléfono 82848

COMERCIAL SUR.- Yanacocha 428 Of. 10, hotel en Copacabana sin muebles. Se aceptan ofertas. (21-22)

PIZARRA, fachadas pisos-chimeneas final prolongación Víctor Sanjinés 121. teléfono 43131. (21-26/47283)

ECONOMISTAS Auditores, abogados, administradores de empresas, estadísticas, contadores generales e investigadores privados se ofrecen. Reserva y seriedad. Visite PROGEÉC Ltda. Galerías Luz 3er. piso Of. 19. (R)

PRIVILEGIO INDUSTRIAL, ofrezco venta-explotación invento "COMPUESTOS HERBICIDAS Y PROCEDIMIENTO PARA PREPARARLAS" B-2403 Eli Lilly. Dirigirse casilla 853. (21-22)

AGENDA

PRESENCIA Av. Mariscal Santa Cruz Edif. Esperanza Tel. 40460 - 41125 y 52185 GERENCIA Tel. 52178 REDACCION Tel. 51966 Casilla 1431. Calle Potosí 1077

FARMACIAS DE TURNO
AL DIA DE MAYO

COCHABAMBA, Ballivian 142; Tel. 4292; Heredia Nº. Villalobos. 14 DE SEPTIEMBRE Plaza 14 de Septiembre; ISABEL LA CATOLICA Av. Aroma 1; Tel. 4292; Heredia Saavedra - Aspiazu Tel. 51301; SANTA CRUZ Ballivian 36 Tel. 24081. UNIVERSAL Ingavi 780 Tel. 2930

FARMACIAS DE TURNO PERMANENTE

OBRAJES, Plaza Franz Tamayo Tel. 42811 Obrajes. Av. Republica 26 Tel. 21222 Villa Victoria. VILLA COPACABANA Av. 100 Tel. 23976 Avenida de La Paz. CRISTO REY, General Acha 27334 Sopocachi Alto.

TELEFONOS DE URGENCIA

BOMBEROS 119.- **ASISTENCIA PUBLICA** 118.- **POLICIA** 110.- **TRANSITO** 20148 - 54321.- **TELEFONOS** (RECLAMOS) 121.- **INFORMACION** 120.- **HORA** 117.- **LARGA DISTANCIA** 114.- **INTERIOR** 20402-03.- **HOSPITAL DE CLINICAS** 52121 - 54321 - **AASANA** 52033-39310.

FLOTAS

TRANS-SERVICE LTDA. Alto de la Alianza N° 29 Tel. 79 **TRANSPORTES "EL CHAPACO"** Cochabamba - Aeropuerto. **TRANSPORTES UNIVERSAL** Av. Cumavi 628 Tel. 4-2 **PORTES SAMA**. Murillo esq. Gravetal Tel. 2-4 **TRANSPORTES PULLMAN ANDINO**. Plaza Alonso de Mendoza Tel. 2-4 **ANDINO**, León de la Barra 360 Tel. 2-67; Tel. 2-68; Tel. 2-69; Tel. 2-70; Tel. 2-71; Tel. 2-72; Tel. 2-73; Tel. 2-74; Tel. 2-75; Tel. 2-76; Tel. 2-77; Tel. 2-78; Tel. 2-79; Tel. 2-80; Tel. 2-81; Tel. 2-82; Tel. 2-83; Tel. 2-84; Tel. 2-85; Tel. 2-86; Tel.

Festival
"LLAMA de PLATA"
HOY en NOCHE Horas 21.30.-
SACCO y VANZZETI
DIRECTOR: GIULIANO MONTALDO
CINE
"16 DE JULIO"

HOY en CINES

TELEVISION BOLIVIANA

18.45 Oso Yogui
19.15 España televisada
19.28 Picapiedras
19.59 Animales en el zoológico (Transtel)
20.03 Un extraño en nuestras vidas
20.35 Deportivo 7
20.55 Telenotícioso Boliviano
21.28 Especial en el 7 con Alfredo Dominguez
21.48 Patrulla juvenil
22.42 Sombras tenebrosas
23.07 Cierre Emisión.

16 DE JULIO Tel. 52119

Matinée, y tanda, la película más taquillera del mundo con Marlon Brando y Al Pacino "EL PADRINO", noche Festival "LLAMA DE PLATA".- "SACCO Y VANZETTI" del director Giuliano Montaldo y distribuido por "INCOFISA". Ltda. Precios matinée 13 y 16, tanda 13 y 16, noche 9 y 11.

MONJE CAMPERO Tel. 23333

Matinée, tanda y noche PASION POR EL PELIGRO. Matinee 9.00 - 5.50, tanda y noche 11.00 - 6.00.

6 DE AGOSTO Tel. 50252

Matinée, tanda y noche LOS DOMINADORES DEL FUEGO. Actualidades mundiales No. 17. Precios matinée platea 7.-- mezzanine 9.--, tanda y noche platea 9.-- mezzanine 11.--.

ABAROA Tel. 50252

Matinée, tanda y noche LA HISTORIA DE CHRISTINE JORGENSEN y CUANDO ES PRECISO SER HOMBRE. Precios matinée platea 5.--, alta 3.50, tanda y noche platea 5.50, alta 4.--.

TESLA Tel. 53803

Matinée, tanda y noche LOS DESAFIOS DEL LUCHADOR CHINO. Precios matinée 9.-- 7.--, tanda y noche 11.-- 9.--.

PRINCESA Tel. 51821

Matinée LO LLAMABAN JOE TRINIDAD, tanda y noche estreno CITA CON EL MIEDO (Prohibida menores 18 años). Precios matinée, tanda y noche 6.00- 5.00- 4.00.

UNIVERSO Tel. 42660

Matinée, tanda y noche EXPERIENCIAS PREMATRIMONIALES con Alberto Closas. Matinée 9.00- 7.00, tanda y noche 11.00- 9.00.

MEXICO Tel. 26867

Matinée doble EL ROBO DE LAS MOMIAS DE GUANAJUATO- LA MULA DE CULLEN BAKER, tanda y noche dobles LA MULA DE CULLEN BAKER- LOS CORROMPIDOS (Cen. May. 18 años).

VARIEDADES Tel. 24071

Matinée LA REVANCHA DEL LUCHADOR CHINO - NECESITO UNA MADRE, tanda y noche LA REVANCHA DEL LUCHADOR CHINO - MI TIO BENJAMIN. Matinée 4.00 y 3.00, tanda y noche 4.50 y 3.00.

ESMERALDA Tel. 52454

Matinée, tanda y noche- funciones dobles- EL ESPANTO DE LAS BRUJAS- PUSOS DE VENGANZA T.P. Precios matinée 5.--, tanda y noche 5.50.

BOLIVAR

Matinée, tanda y noche PLACERES PELIGROSOS. CENSURA PARA 18 años:- Prohibida-.

PARIS Tel. 29704

Matinée, tanda y noche LA FURIA DE LOS SIETE MAGNIFICOS. Matinée, tanda y noche platea 6.00.

MURILLO Tel. 52647

Matinée doble ADIOS CIGUEÑA ADIOS y LOS ARISTOGATOS, tanda y noche dobles ADIOS CIGUEÑA ADIOS y EL MATRIMONIO PERFECTO.- mayores de 18 años-. Matinée 5.00- 3.50, tanda y noche 5.50- 4.00.

EBRO

Matinée, tanda y noche dobles LA ESPADA RETUMBA y ASALTO EN LAS VEGAS. 4.50 y 3.50.

IMPERIO Tel. 40451

Matinée, tanda y noche dobles ESTA CALLE ES NUESTRA y CHOQUE DE UN TAJO. Matinée 5.00- 4.00, tanda y noche 5.50- 4.50.

"Las mil y una noches" fue presentada en el festival internacional de cine

CANNES, FRANCIA, 20 (AFP).- El director cinematográfico italiano Pier Paolo Pasolini presentó hoy en el Festival de Cannes "Las mil y una noches", película que completa la "Trilogía de la vida" basada en célebres novelas.

Luego del "Decameron" y "Los cuentos de Canterburry", Pasolino dedicó una película a uno de los libros más conocidos de la literatura árabe, con fillmación en Yemen, Eritrea, Irán y Nepal.

La película cansó a algunos espectadores por su duración, dos horas treinta minutos, y logró irritar a otros por el clima de homosexualidad obsesivo al que es tan afecto Pasolini.

De todas formas todos fueron unánimes en reconocer la seducción de los paisajes orientales y el refinamiento de la dirección, junto con el realismo de la interpretación.

"Las mil y una noches" es menos truculenta y vulgar que sus dos películas anteriores, aunque ciertas escenas eróticas pueden molestar a las personas púdicas.

Esta obra reconstruye la magia poética y coloreada de los cuentos orientales, con sus príncipes, comerciantes, campesinos, mendigos, caravanas de dromedarios en un paisaje medieval que no ha cambiado en el siglo veinte.

Sin embargo Pasolini no quiso reconocer que su idea fuera hacer un poco de extosimo.

"Lo que me interesó en esta obra no fue el aspecto mágico, sino el realismo, la base existencial de la vida cotidiana del antiguo mundo árabe y el estudio de esta sociedad con un rigor casi etnológico.", declaró.

"Trata de dejar de lado la antigüedad arqueológica para poner de relieve la vivacidad actual de lugares desconocidos todavía para el turismo moderno. Mis personajes, salvo algunos actores profesionales fueron elegidos en las poblaciones locales".

Al comentar este filme, que completa la docena de los realizados por él, Pasolini declaró, "fue mi intento más absoluto y el que me costó más atención formal y profundización de estilo".

"Es fácil hacer una película ideológica política, pero es mucho menos fácil realizar un film puro, buscando únicamente la fabulación como en los clásicos, y al mismo tiempo mantenerse a un lado de la ideología sin caer en la evasión" concluyó Pasolini.

SANTO OFICIO

El film "Santo Oficio", es una "alegoria por las similitudes existentes entre las antiguas persecuciones religiosas y las actuales represiones políticas" dijo aquí hoy a la AFP su realizador, el cineasta mexicano Arturo Ripstein.

"Santo oficio" representará a México en el Festival Internacional del Film que se está celebrando en Cannes y será exhibido, con destino al concurso, el martes próximo.

"Santo Oficio" trata de un episodio ocurrido en México, a fines del siglo 16, cuando una pequeña comunidad de judios seforditas sufrian la persecución de la inquisición, que se habia extendido hasta el Nuevo Mundo para impedir la difusión de las ideas extrañas a la unidad del imperio español.

"Por primera vez en "Santo Oficio" -puntualizó el cineasta mexicano- el cine, no sólo latinoamericano sino de todo el mundo, trata de la persecución de los judios por la inquisición, entidad que, de alguna manera, es nuestra historia secreta de América Latina. "Todos los países latinoamericanos conocieron la inquisición, pero en forma especial esta dominó en México y en Perú, aunque nuestros historiadores se han preocupado por suavizar y diluir los relatos de su actividad.

Comienzan jornadas del Comité de Cines para el Tercer Mundo

BUENOS AIRES, 20 (INTER PRESS SERVICE).- Comienza hoy aquí las II jornadas del Comité de Cine del Tercer Mundo, en el salón del Consejo Superior de la Universidad de Buenos Aires. Las actividades continuarán hasta el 25 del corriente y son organizadas por el Instituto del Tercer Mundo "Manuel Ugarte" dependiente del rectorado de la universidad.

En las últimas horas han ido llegando representantes provenientes de distintos países; entre otros Guinea, Venezuela, Siria, Cuba, Perú, Argelia, Panamá, BOLIVIA, además de delegados de centros del interior de la Argentina.

Los miembros del comité, cuya organización surgió en la reunión de cineastas del Tercer Mundo realizada en Argel en diciembre pasado, deliberaran sobre la organización de la tercera reunión internacional, redactaran los estatutos del comité y trataran, también todo lo relacionado con la difusión y distribución de peliculas entre los paises del Tercer Mundo. En ese sentido, un comunicado de la reunión expresa que "teniendo en cuenta que la cultura es un patrimonio de los pueblos, el comité tenderá a crear un circuito de Cine del Tercer Mundo independiente de los monopolios de los paises imperialistas. para intercambiar directamente sus peliculas, abrir nuevos mercados y romper con la intermediación de los centros hegemónicos".

En cuanto al instituto organizador, el director de su cinemateca, Jorge Giannoni, explica que "se propone estudiar y divulgar la situación de los paises del Tercer Mundo que estan en la fase de reconstrucción nacional y los movimientos nacionales de liberación en sus diversos modelos nacionales."

La tarea de investigación "se ha concentrado en el estudio del pensamiento de Perón a través de su proyecto nacional, su proyecto continental y su concepción universalista. Pensamos someter a juicio del presidente nuestro trabajo, para contar con su aprobación al difundirlo. Este criterio se aplicará respecto del pensamiento de otros líderes del Tercer Mundo, como Nasser, Kaa Ddafi, Sekou Toure, Velasco Alvarado y Omar Torrijos.

Explosión de terreno minado destruyó un tren de cargas

BEIRA, MOZAMBIQUE, 20 (AP).- La explosión de una mina atribuida al Frente de Liberación de Mozambique (Frelimo) destruyó hoy un tren de carga en la línea Trans-Zambezi, informó la Asociación de Prensa Sudafricana.

No hubo heridos pero varios vagones descarrilaron por la explosión ocurrida al norte de Beira, en la línea a Malawi, añade el despacho.

Otros informes sobre violencias llegaron hoy a Beira y Lourenco Marques poco antes de la prevista llegada del nuevo ministro portugués para los territorios de Ultramar, Antonio de Almeida Santos, quién ha emprendido una misión de sondeo.

Los terroristas atacaron ayer dos granjas de propiedad de portugueses en la región de Gondola, pero no se informó de victimas y los agresores fueron rechazados.

Dos civiles sufrieron heridas, uno de ellos graves, cuando su vivienda fue atacada en Vila Gouveia, cerca de la frontera con Rodesia.

Una patrulla militar chocó el sábado con un grupo del FRELIMO en la carretera que une a Beira con Umtali, en Rodesia. No se informó de bajas.

El diario "Noticias" de Beira, publica hoy en dos páginas los objetivos de FRELIMO, junto con una fotografía del jefe del grupo, Samora Machal. Destaca la declaración de éste formulada ayer en Dar Es Salaam en el sentido de que el movimiento insurgente no desea la independencia para expulsar a los blancos de Mozambique.

El corresponsal de Associated Press, Fernando Carvalho, informó hoy desde Lourenco Marques que la capital militar de Nampula se encontraba bajo riguroso control de los soldados después de los disturbios de ayer.

Millares de trabeños macua se dedicaron a arrojar piedras, dijo Carvalho, aparentemente para protestar por la posibilidad que que FRELIMO acceda al poder. La jefatura del FRELIMO incluye representantes de varias tribus, con exclusión de los macua.

Las tropas efectuaron disparos de advertencia después que los amotinados arrojaron piedras contra automóviles y peatones. Numerosas personas fueron hospitalizadas, pero se desconoció si alguna resultó gravemente herida.

Más de 10.00 trabajadores estaban hoy inactivos en Mozambique. Carvalho dijo que más de 20 barcos de carga aguardaban fuera del paralizado puerto de Lourenco Marques. La administración portuaria-ferroviaria rechazó demandas de aumentos salariales del 600 al 600 por ciento por parte de 6000 trabajadores en huelga.

Con tenares de choferes del transporte público en Beira han amenazado con mantener sus vehiculos en circulación pero sin cobrar boleto hasta que se satisfagan sus exigencias.

Exito en el tratamiento de enfermedad de Hodkin

DALLAS, 20 (AP).- Un científico canadiense ha anunciado éxitos en el tratamiento de la enfermedad de Hodgkin en pacientes infantiles, a base de un derivado de cierto combustible espacial.

El Dr. Richard D.T. Jenkin del Hospital Princess Margaret en Toronto dijo en la primera conferencia sobre pacientes infantiles de la "Liga Norteamericana contra el Cáncer", que ha empleado en los niños una serie de métodos cuyo éxito ha quedado demostrado en pacientes adultos. Hasta ahora, el tratamiento y el diagnostico de la dolencia en los niños había sido considerablemente más difícil.

Una de las sustancias empleadas es el hidrocloruro de procarbazina - un material sintético derivado en parte del combustible espacial hidrazina.

Jenkin dijo que el tratamiento había comenzado en época relativamente reciente y sólo había sido empleado en unos 20 pacientes hasta el momento. Añadió empero que había producido "resultados considerables".

La enfermedad de Hodgkins es un tipo de cáncer del sistema linfático que suele provocar la muerte a unas 3.300 personas al año en Estados Unidos. Sus víctimas son principalmente varones que no han cumplido aún los 30 años.

En la última década se ha logrado prolongar consi derablemente la vida de los pacientes empleando Rayos X de alto voltaje y sustancias que han resultado efectivas en el tratamiento de la leucemia infantil. Pero hasta ahora, la mayor parte de los experimentos se han realizado con adultos.

Jenkin dijo que una revisión de las hojas clínicas de 109 niños tratados entre 1958 y 1973 había arrojado un "aumento notable y progresivo" del promedio de cinco años de supervivencia conseguido en las diversas etapas de la enfermedad. Un promedio de cinco años ofrece según los cancerólogos, una buena oportunidad para la cura definitiva.

COMUNICADO

EL SINDICATO DE TRABAJADORES DE SAN ANDRES, ante la publicación en "Ultima Hora" de 20 del actual, en la que indica que el desconcierto en la planta administrativa y de servicio de la UMSA, fue debido a la "amenaza de destitución de 50 trabajadores" se encuentra impelido en aras de la verdad para ACLARAR que tal noticia carece de veracidad, puesto que la Directiva del Sindicato de Trabajadores ha estado atento y alerta para salir en defensa de los trabajadores, afirmando, en la fecha, que la Universidad está volviendo a su situación normal dentro de los postulados que informa la Ley Fundamental de la Universidad Boliviana; además, se está solicitando la vigencia de la racionalización de cargos y sueldos.

La Paz, 20 de mayo de 1974

por el Sindicato de Trabajadores de la UMSA.

Roberto Herrera Cáceres
SECRETARIO EJECUTIVO

Abraham Rodríguez Cojinto.
SECRETARIO DE HACIENDA

Félix Luna Quiroga
SECRETARIO RELACIONES

Ceferino Pemintel
VOCAL SECRETARIO.

COMUNICADO

R.R.P.P. N° 096/74

El Departamento de Relaciones Públicas de la Universidad Mayor de San Andres, hace saber a la opinión pública lo siguiente: frente a una información inexacta publicada el dia de ayer en un Vespertino local, en sentido que, en la primera gestión rectoral del Dr. Mario Aguilar Zenteno, se hubieran destituido unas 50 personas; éste Departamento, aclara que tal información carece de veracidad é invita a la prensa nacional a constatar éste acerto

Lic. Julio Ruiz Loayza
DIRECTOR DEL DEPARTAMENTO DE RELACIONES PUBLICAS

La Paz, 21 de Mayo de 1974.

DEPARTAMENTO DE RELACIONES PUBLICAS.

Landó Buzzanca
¡ACUSADO y CONDENADO COMO SEDUCTOR DE ESPOSAS, HUYE y SE CONVIERTE EN UNA "SEDUCTORA PROFESORA DE LENGUAS"...!
LA CALANDRIA
TECHNICOLOR
Bárbara BOUCHET · Salvo RANDONE
MAYORES DE 18 AÑOS
ANDINA
JUEVES
Cine 6 de AGOSTO

¡EL NIÑO QUE CAUTIVO AL MUNDO POR SU INOLVIDABLE INTERPRETACION EN "Melody" SE SUPERA AHORA EN...
UNA GRIETA EN EL TECHO
TECHNICOLOR
Britt EKLAND · Hardy KRUGER
Lilly PALMER · Harry ANDREWS
DIRECTOR JAMES KELLY
MARK LESSER ¡VIVE UN MUNDO DE TERROR DONDE NADA ES VERDAD NI MENTIRA!
¡NO SE LA PIERDA!!
JOSEPH E. LEVINE PRESENTA UNA PRODUCCION DE AVCO EMBASSY
ES OTRO IMPACTO DE INCOFISA Ltda.
MAÑANA EMOCIONANTE ESTRENO CINE LA PAZ

GENE HACKMAN Y AL PACINO
UNA HISTORIA FASCINANTE, COMO puede ser la suya.....tan humana como la vida misma
18 AÑOS
El ESPANTAPAJAROS
PROXIMO SENSACIONAL ESTRENO "CINE UNIVERSO"

¡COMO SIEMPRE!
PARA EL DIA DE LA MADRE
REGALAMOS
UN FINO PRESENTE
POR LA COMPRA DE:
Refrigeradores Electrolux y BRASTEMP
Consulte detalles en:
HANSA Ltda.
DEPARTAMENTO MERCADERIAS Tel. 50878 -YANACOCHA esq. MERCADO-
Sucursales: Cochabamba, Oruro, Potosí, Santa Cruz, Sucre, Tarija, Tupiza y Yacuiba
LA FIRMA BOLIVIANA DE 30 CENTAVOS
CON MAS DE 65 AÑOS AL SERVICIO DEL PAIS

La más sublime historia de amor de todos los siglos
ROMEO y JULIETA
TV THE ROMEO AND JULIET OF William Shakespeare
PRONTO GRANDIOSO ESTRENO Cine TESLA

PIENSE EN EL CRIMEN PERFECTO...
"JUEGO MORTAL"
UN FILM DE JOSEPH MANKIEWICZ
TECHNICOLOR
DESPUES DE UN PASO MAS ALLA...
LAURENCE OLIVIER
MICHAEL CAINE
SI SOY UN ASESINO, DONDE ESTA EL CUERPO?...SI HA SIDO UNA MUJER, CUAL ES LA MUJER ?...SI ESTO SOLO HA SIDO UN JUEGO, PORQUE HAY SANGRE?...
PRONTO-CINE "16 DE JULIO"

C-vimin inti
Cada sobre contiene 1g. de Vitamina C.
TODOS SANOS CON Opotónico VITAMINADO
resfríos... gripes viene bien
ANTIGRIPAL COMPUESTO
cada tableta 50 Ctvs. en todo el país

DANIEL EL TRAVIESO

Oígalo bien, señor Regúlez. . .En mi patio no hay tesoros escondidos y usted lo sabe bien. . .

DIVULGUELO

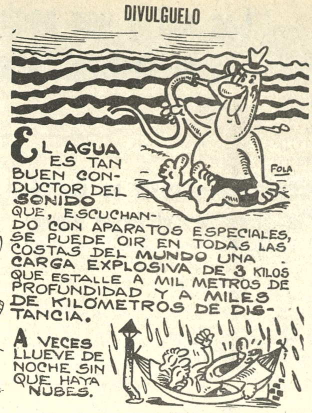

JUSTO Y FRANCO

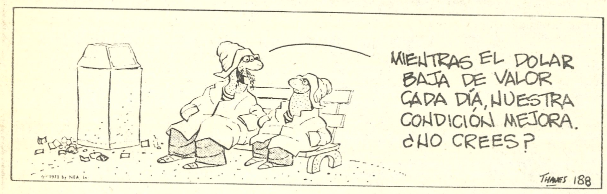

MARIA DE ORO

APARTAMENTO "G"

JEFF COBB

MARK TRAIL

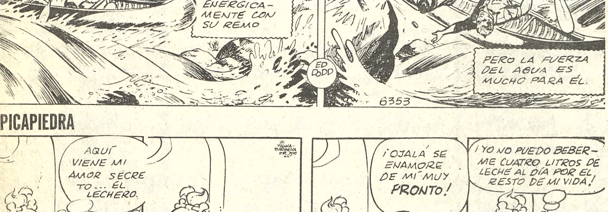

PICAPIEDRA

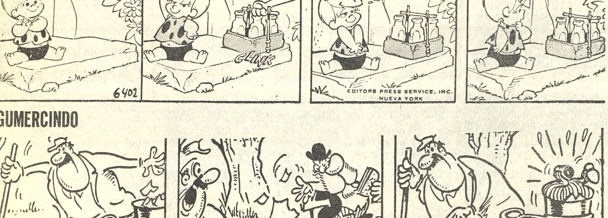

GUMERCINDO

SPORTITO

Cooperación a Argentina

Consorcio económico Italiano anunció que invertirá mil millones de dólares

BUENOS AIRES, 20 (AP) - El consorcio económico italiano Montedison anunció hoy la inversión de 1.000 millones de dólares para colaborar con el gobierno argentino en el desarrollo de la industria petroquímica.

La inversión es la primera de importancia de capitales europeos desde que el Presidente Juan D. Perón asumió el cargo el 12 de octubre de 1973.

El anuncio fue emitido después que el embajador italiano Giuseppe de Rege Thesauro y ejecutivos de Montedison fueron recibidos por el Presidente Perón en presencia de los ministros de economía, José Gelbard, y de defensa, Angel F. Robledo.

El informe oficial dice que la colaboración de Montedison, una "empresa de significación mundial", representa "un gran impulso para la definitiva concreción del plan petroquímico".

El consorcio italiano se ajustará a la legislación vigente sobre inversiones extranjeras y la participación mayoritaria será del estado argentino.

El informe agrega que Montedison reconoce al gobierno argentino "su poder decisorio sobre la utilización de los recursos naturales del país, al mismo tiempo que la concreción de una explotación industrial ajustada a los más estrictos criterios de rentabilidad y eficiencia".

Montedison ratificó así su participación en el programa petroquímico argentino incluído en el "Plan trienal" que preve una serie de objetivos hasta el año 1977.

Asimismo trascendió que el 29 de este mes viajará a Italia una misión económica argentina con el objeto de iniciar otras negociaciones en busca de radicación de capitales.

El gobierno dijo que en el proyecto petroquímico "se tiene en cuenta la participación plena de las empresas nacionales, especialmente aquellas con planes aprobados en este amplio sector fabril".

Un complejo petroquímico será levantado en la ciudad de Bahía Blanca, 600 kilómetros al sur de Buenos Aires, y casi con seguridad allí se volcará en su mayoría la inversión de Montedison. Un vocero de Montedison dijo que allí se invertirán 400 millones de dólares.

El comunicado oficial dice que la colaboración del consorcio italiano "asegura un extraordinario desenvolvimiento del proyecto Polo Bahía Blanca".

La construcción del complejo de Bahía Blanca se retrasó considerablemente durante los gobiernos militares anteriores. La empresa Dow Chemical, de Estados Unidos, tenía a su cargo parte de los planes.

PALABRAS CRUZADAS

1	2	3	4	5		6	7	8	9	10	11	12
13						14						
15						16				■	17	
18			■	19	20			■	21			
22			23		24		25					
			26	27			28					
29	30	31		32								
33						34						
35					36			37	38	39	40	
41			42				43		44			
45		46					47	48				
49		50					51					
52						M	53					

HORIZONTALES. 1. Unir en matrimonio; 6. Saludable; 13. Ataque simulado; 14. Del verbo ataviar; 15. Extrañas; 16. Cabello blanco; 17. Consonante, repetida; 18. En favor; 19. Seca, estéril; 21. Del verbo reír, Inv. 22. Una de las islás Hawai; 24. Dos vocales fuertes, una repetida; 25. Lo respiramos; 26. Colono sudafricano de orígen holandés; 28. Acechan; escudriñan; 29. Porción de alimento; 32. Extremidad; 33. Termine Inv.; 34. Poeta de la Grecia antigua; 35. Designa una o más cosas o personas entre otras; 36. Del verbo asar; 37. Primer rey de los hebreos. 41. Ave trepadora de México, Inv.; 42. Atreviera; 44. Artículo indeterminado, Fem. ;45. Símbolo químico del titanio; 46. Agarrar; 47. Victoria de Bolívar en Perú; 49. Del verbo acusar; 51. Planta musácea de Filipinas; 52. Afeitan; 53. Ver.

VERTICALES. 1. Conjunto de los huesos de la muñeca; 2. Del verbo amar; 3. División del día, Pl. Inv.; 4. Dignatario oriental musulmán; 5. Flor; 6. Satisfacer; 7. Amarrada; 8. Pelo suave y rizado de algunos animales; 9. Fruto de la vid; 10. Denota duplicación; 11. Del verbo retirar; 12. Del verbo estrenar; 20. Del verbo roer; 21. Expresaba alegría, Inv. 23. Del verbo ubicar; 25. No creen en Dios; 27. Dos vocales fuertes, la 1ra. repetida; 28. Escuchad; 29. Declamar; 30. Del verbo abanicar; 31. Indica una o más personas o cosas entre varias; 32. Más malo; 34. Del verbo asar; 36. Agarrará; 38. Unir; 39. Exclusiva; 40. Relativo a la lana; 42. Atrever; 43. Mano de almirez, Inv.; 46. Utiliza, Inv.; 48. Especie de bejuco (cubanismo); 50. Adjetivo posesivo, Inv.

SOLUCION

M	U	C	A	R	A	■	P	I	O	N	I	A
I	B	A	M	O	S	■	A	L	J	I	B	E
S	I	■	I	N	N	O	C	U	O	■	I	L
I	C	A	■	■	I	D	O	S	■	I	D	O
V	A	S	■	O	L	E	■	A	S	E	E	S
A	S	I	M	I	L	A	R	■	A	L	M	A
■	■	■	O	R	O	■	O	I	L	■	■	■
A	T	A	R	■	S	E	N	C	I	L	L	O
N	E	C	E	R	■	C	C	C	■	O	I	D
T	N	T	■	E	C	C	E	■	■	I	B	N
E	T	■	S	O	L	E	A	D	O	■	R	O
N	A	V	A	J	A	■	D	I	C	T	A	R
A	R	A	T	O	N	■	A	L	I	A	D	O

Acusación contra Patricia Hearst

PATRICIA HEARTS

LOS ANGELES, 20 (AP).- Describiéndola como "armada y en extremo peligrosa", la Oficina Federal de Investigaciones (FBI) acusó hoy a Patricia Hearst y a dos miembros del llamado Ejército Simbionés de Liberación en conexión con un tiroteo la noche del jueves en una tienda de artículos deportivos.

La Oficina Federal de Investigaciones dijo que Patricia Hearst, William y Emily Harris estaban acusados de posesión ilegal y uso de armas automáticas.

"Aparentemente se ha unido al ESL "dijo William A. Sullivan, agente del FBI a cargo de la oficina de Los Angeles.

El tiroteo en la tienda de artículos deportivos originó una cacería por la polícia que los llevó a una casa en un barco, predominantemente de negros, al sur de Los Angeles, fue allí donde los otros seis miembros del ESL perecieron en un violento tiroteo con la policía.

Sullivan dijo que Patricia Hearst, de 20 años de edad hizo 20 disparos contra la tienda de artículos deportivos el jueves en la noche cuando los tres escaparon.

El funcionario dijo que la información sobre el caso fue proporcionada por un joven de 18 años de edad quien fue secuestrado por los tres, que se llevaron su vehículo al escapar.

Según el jovencito, Patricia le fue presentada como "Tania". Este es el nombre que ella dijo había adoptado cuando renunció asus padres en un mensaje el 3 de abril, casi dos meses después que fue arrastrada de su apartamento en Berkeley.

Bond Street de YARDLEY

El regalo más apreciado.

ELEGANTES ESTUCHES PERFUMES - COLONIAS - TALCOS - JABONES.

Más de 200 años de prestigio

Completaron limpieza en vía del Canal de Suez

EL CAIRO, 20 (AP).- Barreminas y helicópteros norteamericanos han completado la limpieza de la principal vía de navegación del Canal de Suez de 164,80 kilómetros de largo, dijo hoy un vocero naval de los Estados Unidos.

La operación aerotransportada de limpieza de minas estaba prevista para finalizar a principios de junio, pero la tarea más lenta de localizar y eliminar los cohetes, bombas y morteros sin detonar lanzados al canal durante las guerras continuará por mucho tiempo después que los helicópteros se hayan ido.

Miembros de la marina británica están prestos a abrir un canal libre de explosivos y minas para el navío Abdiel, que navegará a fines de mes 80 kilómetros hasta Ismailía, dijo un vocero de la Embajada británica.

El viaje del Abdiel marcará la primera travesía de la vía marítima por un barco de gran tamaño desde que el canal fue inutilizado durante la guerra árabe-israelí de 1967.

El diario "Al Gumhouria" atribuye hoy al presidente de la autoridad del Canal de Suez, Mashour A. Mastour, haber dicho que el canal sería abierto en marzo de 1975 para barcos de 8,40 metros de calado, es decir la profundidad que tenía antes del cierre de la vía en 1967.

Cuatro gangsters asaltaron el Banco Hipotecario de Ginebra

GINEBRA, SUIZA, 20 (AFP).- Cuatro gangsters asaltaron hoy y la sucursal del Banco Hipotecario de Ginebra en el arrabal de Carouge y, tras duro tiroteo con la policía, parte de la banda se atrincheró con dos rehenes en el establecimiento.

El atraco dio comienzo hacia las 10H00 (locales). De inmediato funcionaron los sistemas de alarma y fuerzas de la gendarmería pusieron cerco a la sucursal bancaria.

Dos de los rufianes se abrieron paso a tiros de revolver y consiguieron huir en un coche que reapareció abandonado poco tiempo después, con manchas de sangre en el asiento delantero.

También un gendarme cayó herido en el breve, pero nutrido tiroteo.

Los otros dos bandidos se refugiaron en el banco con dos empleados como rehenes.

A mediodía, jefes de la policía se habían puesto en contacto telefónico con los sitiados. Poco después, un agente entró en el edificio con sandwichs para los gangsters y sus cautivos.

Es el primer atraco con captura de rehenes que se desarrolla en Suiza.

TESTIMONIO No. 53

CORRESPONDE

Número CINCUENTA Y TRES.----- Nº 53.---TESTIMONIO de la Escritura Pública de Constitución de Sociedad de Responsabilidad Limitada, que girará bajo la razón social de "EMPRESA DE SERVICIOS AEREOS LIMITADA" (ESERCA LTDA.), suscrita por los señores Richard Salzarulo, Natalia Suárez de Salzarulo y Edgar Tardío Rosseti, con un capital social de cuarenta mil oo/100 pesos bolivianos ($b. 40.000.--).----EN LA CIUDAD DE LA PAZ, a horas catorce del día diez y seis de abril de un mil novecientos setenta y cuatro años, ante mí, el abogado JAIME TRIGO PAZ, Notario de Fe Pública de Primera Clase del Distrito Judicial de La Paz y testigos que al final se nombran y suscriben, fueron presentes los señores Richard Salzarulo, Natalia Suárez de Salzarulo y Edgar Tardío Rosseti, mayores de edad, vecinos de esta ciudad y hábiles por derecho, a quienes de conocer doy fe, y para que eleve a instrumento público e inserte en el registro de contratos y escrituras públicas a mi cargo, me han presentado una minuta de constitución de sociedad de responsabilidad limitada que girará bajo la razón social de Empresa de Servicios Aéreos Limitada (ESERCA LTDA.), adjunto comprobante de pago de impuestos a la Renta, cuyos textos literales son los siguientes: --- MINUTA.- Señor Notario doctor JAIME TRIGO PAZ.- Sírvase usted extender una escritura pública de constitución de sociedad de responsabilidad limitada, de conformidad a los términos siguientes: -------- PRIMERO.- Nosotros, Richard Salzarulo, Natalia Suárez de Salzarulo y Edgar Tardío Rosseti, mayores de edad, casados, norteamericano el primero y bolivianos los dos últimos, constituímos con esta fecha una sociedad de responsabilidad limitada que girará con el nombre de "EMPRESA DE SERVICIOS AEREOS, LIMITADA" (ESERCA LTDA.), cuyo domicilio legal será la ciudad de La Paz.- La entidad podrá establecer sucursales o agencias en otras localidades del país o del exterior.------ SEGUNDO.- La sociedad tendrá una duración de diez años, la que podrá ser prorrogada por períodos iguales y sucesivos, si así lo decidieren en Junta convocada al efecto los socios que representen por lo menos un setenta y cinco por ciento de las cuotas de capital.- -------- TERCERO.- Los objetos de la sociedad serán prestar servicios y operaciones aéreas a la empresa Union Oil, con el avión Turbocommander nuevo que ésta entregará a la sociedad que se funda por este instrumento.- Podrá, asimismo, prestar iguales servicios y operaciones a otras empresas contratistas o subcontratistas de operaciones petroleras; adquirir otros aviones en Bolivia o importarlos y realizar todas las actividades relacionadas con los objetos sociales.-------- CUARTO.- Para el cumplimiento de sus objetivos, la sociedad podrá realizar todos los actos y contratos civiles o mercantiles que fuesen necesarios, adquirir derechos y contraer obligaciones, obtener créditos y constituir garantías hipotecarias y prendarias, firmar toda clase de documentos públicos o privados; alquilar, comprar y vender bienes muebles o inmuebles; otorgar servicios; celebrar toda clase de contr (sic) de administración y disponer de bienes e intereses; y, en fin, efectuar todos los actos jurídicos conducentes al buen éxito de los objetos sociales.--------- QUINTO.- La sociedad se constituye con un capital totalmente pagado de cuarenta mil pesos bolivianos ($b. 40.000.--) dividido en cuarenta cuotas de un mil pesos bolivianos cada una, y aportado en dinero efectivo por los socios de acuerdo al detalle siguiente: Richard Salzarulo.- diez y seis mil pesos bolivianos.- 16 cuotas.- Natalia Suárez de Salzarulo.- pesos bolivianos ocho mil.- ocho cuotas.- Edgar Tardío Rossetti.- diez y seis mil pesos bolivianos.- 16 cuotas.--- Cuarenta mil pesos bolivianos.- 40 cuotas.--------- SEXTO.- Se designa como gerente y apoderado general de la sociedad al señor Richard Salzarulo, quien tendrá a su cargo todos los negocios y actividades de la entidad, con las siguientes facultades citadas en forma enumerativa y no limitativa: a), representar judicial y extrajudicialmente a la sociedad con amplias atribuciones incluyendo las de novar, comprometer, transigir, desistir de acciones, entablar demandas, reconvenir, contestar, proseguir toda clase de asuntos, cuestiones, causas o juicios, cualesquiera que fuesen su naturaleza y jurisdicción, efectos para los cuales podrá asumir representación por sí u otorgarla a un apoderado; presentar toda clase de pruebas y tachar las contrarias, designar peritos, presentar toda clase de excepciones, cuestiones e incidentes y contestarlos; jurar y pedir juramentos de cualquier naturaleza; pedir embargos, secuestros, arraigos; nombrar depositarios y revocarlos, designar jueces, comisarios y árbitros, intervenir en juicios de quiebra y concurso de acreedores, prorrogar jurisdicción y declinar de ella; apelar, acusar, recusar, compulsar y decir de nulidad, hacer uso de todos los recursos ordinarios y extraordinarios que acuerdan las leyes, pedir informes, resoluciones, sentencias y desgloses; b) nombrar y novar al personal de empleados y obreros, fijar sus remuneraciones y demás condiciones de los contratos de trabajo respectivos; c) representar a la sociedad, con las más amplias facultades, ante los organismos administrativos y municipales; d) dictar reglamentos internos, modificarlos, dejarlos sin efecto y sustituirlos; e) comprar y vender bienes muebles; comprar bienes inmuebles y, previa autorización de la Junta de socios, vender bienes inmuebles; f) dar y tomar bienes raíces en arrendamiento, alquiler o contratos anticréticos; g) convocar a juntas de socios cuando los intereses de la sociedad lo requieran; h) delegar sus facultades con objetos determinados en una o más miembros de la sociedad, en el Subgerente u otros funcionarios; i) prestar a la Junta de socios al balance general, una memoria de las operaciones de la sociedad y un proyecto para la distribución de los beneficios percibidos; j) conferir poderes para pleitos y gestiones administrativas; k) celebrar contratos de mutuo, de crédito y cuentas corrientes, girar, sobregirar, aceptar, endosar y descontar letras de cambio, cheques, libranzas y pagarés, constituir fianzas simples o con garantía; l) solicitar y obtener inscripciones de la sociedad en todas las reparticiones fiscales y organismos privados en las que fuere necesario efectuarlas; y m) en general y sin que la enumeración sea taxativa, ejecutar todos los actos necesarios para la cumplida administración y representación de la sociedad.--------- SEPTIMO.- Los socios podrán intervenir cuando lo deseen en la administración de la sociedad. El gerente convocará a Junta de socios cuando lo juzgue conveniente, y en éstas se tomarán decisiones por una mayoría que represente por lo menos el cincuenta y uno por ciento de las cuotas de capital.

Sin embargo, se necesitará el voto afirmativo de la totalidad de los socios en los siguientes casos: Primero, designación de nuevo gerente; Segundo, aumento de capital y aceptación de nuevos socios; Tercero, venta de bienes inmuebles, y Cuarto, liquidación de la sociedad por las causales que más adelante se indicarán.------- OCTAVO.- En caso de aumento de capital cada socio tendrá derecho a suscribir y pagar dicho aumento en proporción a sus cuotas de capital. En caso de [illegible] los socios [illegible] dentro [illegible] parte [illegible] otros socios [illegible] interés [illegible] persona [illegible] de capital [illegible] entre los [illegible] ferencia [illegible] consent[illegible] represe[illegible] ciento [illegible] las Jun[illegible] tendrá [illegible] tas hub[illegible] pero en [illegible] más de [illegible] capital [illegible] DECIM[illegible] a su po[illegible] socieda[illegible] videndo[illegible] las cuot[illegible] al fondo [illegible] socios [illegible] hasta e[illegible] de con[illegible] DECIM[illegible] da año [illegible] present[illegible] balance [illegible] año a[illegible] observa[illegible] éste ha[illegible] tunidad [illegible] los so[illegible] DECIM[illegible] que se [illegible] balance [illegible] cinco p[illegible] legal. [illegible] termina[illegible] votos, [illegible] fondos [illegible] ---------D[illegible] tendrán [illegible] las Ju[illegible] Zarzaru[illegible] Natalia [illegible] ciento.- [illegible] cinco [illegible] QUINT[illegible] bilidad [illegible] giro so[illegible] del soci[illegible] caso, lo[illegible] en la so[illegible] que se [illegible] derado [illegible] SEXTO[illegible] obligat[illegible] cuenta [illegible] tativam[illegible] que rep[illegible] cuenta [illegible] social. [illegible] quidad [illegible] general [illegible] decidie[illegible] otra pe[illegible] conform[illegible] vigente [illegible] posición [illegible] obligac[illegible] haber e[illegible] cuotas [illegible] el encar[illegible] reunión [illegible] darles [illegible] bores i[illegible] resulta[illegible] pérdida[illegible] socios e[illegible] tal.------ [illegible] quier di[illegible] socieda[illegible] acerca [illegible] contrato [illegible] ministr[illegible] tida a a[illegible] de Ind[illegible] Gerente [illegible] causará [illegible] recurso [illegible] OCTAV[illegible] escritur[illegible] ley de [illegible] limitada [illegible] novecie[illegible] posicion[illegible] DECIM[illegible] Salzarul[illegible] Edgar [illegible] nuestra [illegible] cláusula [illegible] a su es[illegible] usted las [illegible] -- La P[illegible] veciento[illegible] líneas [illegible] mado: [illegible] Padrón [illegible] tro.- Fi[illegible] Firmado [illegible] Firmado [illegible] COMPR[illegible] Adminis[illegible] Número [illegible] abril [illegible] Salzarul[illegible] Edgar T[illegible] pago so[illegible] de Socie[illegible] tada que [illegible] "Empre[illegible] tada" ([illegible] pesos bo[illegible] Claves.- [illegible] uno por [illegible] Autoriz[illegible] Reposici[illegible] doscient[illegible] vianos.- [illegible] de Caja [illegible] Dirección [illegible] "I".- ca[illegible] dador.--- [illegible] forme c[illegible] probante [illegible] Renta, [illegible] numerad[illegible] suscrito [illegible] colecció[illegible] formidad [illegible] 31 y 34 d[illegible] Civil, r[illegible] otorgaro[illegible] los testig[illegible] G., boliv[illegible] hábiles [illegible] Richard [illegible] Fdo.: N[illegible] 1519987 [illegible] Tardío [illegible] bamba.- [illegible] y José F[illegible] Paz.- No[illegible] rúbricas [illegible] CUERDA [illegible] protocolo [illegible] en caso [illegible] franquea[illegible] después [illegible] mente, [illegible] ciudad d[illegible] de mayo [illegible] cuatro a[illegible] Entre lín[illegible] Jaime T[illegible] Fe Públi[illegible]

REINAS DE BASKET.- María Esther Mier de Tupiza, Rosario Arce de Uyuni, Patricia Postigo de La Paz, Amparo Carrasco de Potosí y Beatriz Gallegüillos de Cochabamba, que participaron en la elección de Reina del Básquet, en la ciudad de Potosí (FOTO MENDOZA PARA PRESENCIA).

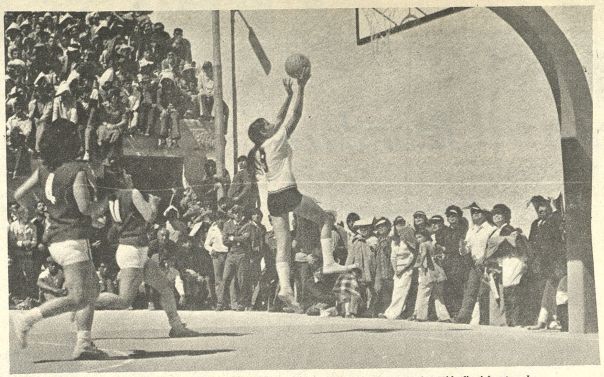

DOBLE PARA COCHABAMBA.- Ana María Gandarillas convierte un doble en el partido final frente a La Paz. La representación cochabambina retuvo el título en forma merecida (FOTO MENDOZA PARA PRESENCIA).

Próximo mes se jugará el Nal. de tenis

Del 21 al 23 del próximo mes se jugará en esta capital el certamen nacional de tenis correspondiente a las categorías juvenil e infantil tanto para damas asi como varones.

La Federación Boliviana de Tenis que preside Carlos Ballivian hizo conocer ayer la respectiva convocatoria y manifestó su optimismo de que al nacional asistirán muchas de las afiliadas a la entidad.

La finalidad del nacional será seleccionar a los mejores jugadores para que intervengan en el próximo torneo sudamericano en las copas "Harten" y "Bolivia", respectivamente.

Los torneos a los que se convoca se jugarán en forma simultanea tanto en el grupo masculino asi como en el femenino.

El titular de la Federación dijo además a PRESENCIA que aún no hay nada definitivo en torno a la participación de Bolivia en la copa "Mitre" en vista de que los principales jugadores nacionales se encuentran fuera del pais.

Se acerca iniciación del Mundial

PARIS, MAYO 20 (AFP).- Brasil y Yugoslavia tendrán el honor de inaugurar el campeonato del mundo de fútbol el 13 de junio próximo en el estadio "Waldstizuss" de Francfort, tras una folklórica ceremonia de dos horas.

A 24 días vista del día "D", los 16 países seleccionados iniciaron ya la última fase de preparación.

El primer equipo nacional en llegar a Alemania Federal ha sido el del Brasil, actual campeón del mundo, que, "a tal señor tal honor", instalará su cuartel general en el macizo de Herzogenhorn (1.500 m.) donde está alojado el Instituto de Deportes de Herzogenhorn, designado habitualmente a los seleccionadores.

Este año los jugadores brasileños estarán aún más mimados que en 1970 (Guanajuato), ya que la residencia brasileña está situada en un pequeño conticulo de acceso especialmente limitado.

Los brasileños estarán concentrados aquí hasta el próximo seis de junio en que se trasladarán a su residencia definitiva de Hofheim en Taunus, ubicada entre Francfort y Wiesbaden.

El equipo brasileño disputará algunos encuentros amistosos (27 de mayo) contra el Ludwigshafen, 30 de mayo contra Strasburgo y 3 de junio contra Basilea), pero sus esfuerzos se centrarán en ultimar su preparación física.

El entrenador Zagalo tendrá que resolver algunos problemas en lo que respecta a la formación del equipo.

No obstante este punto es la piedra de toque de todos los seleccionadores.

El responsable alemán Helmuth Schoen, que se halla en la misma situación que Zagalo, concentrará en Malenta, norte del país, a la totalidad de sus efectivos incluidos los ocho juga dores del Bavern-Mu ch.

Este equipo, que salió vencedor de su doble duelo contra el Atlético de Madrid (3-1, 4/0), conquistando por primera vez la "Copa de Europa de Campeones" y mostrando una vez más la gran eficacia de Gerd Müller, deberá disputar la final intercontinental contra el campeón de América del Sur.

Helmuth Schoen tenía la intención de reconstruir, por lo menos en parte el equipo victorioso del campeonato de Europa.

No obstante, surgieron divergencias y tendrá que resolver, aparte el caso de Overath, la elección entre Beckenbauer y Netzer.

Los italianos, otros favoritos de la competición, no llegarán a Alemania Federal hasta el ocho de junio, tras haber disputado su solo encuentro contra Austria en Viena.

A partir del próximo 23 de mayo, los internacionales italianos se concentrarán en Appiano Gentille bajo la dirección de Valcareggi I.

Varios de los países calificados para la fase final realizarán giras antes de llegar a Alemania.

Entre estos figuran la Argentina, que el sábado pasado venció al conjunto francés por la mínima (1/0).

Refiriéndose a este encuentro, Vladislao Cap afirmó: "nuestra defensa fue sometida a prueba e hicimos un buen partido de preparación".

Esta semana, el conjunto argentino, al que se habrán incorporado probablemente Yazalde del Sporting de Lisboa y Heredia y Ayala, del Atlético de Madrid, realizará dos experiencias importantes.

La primera el miercoles en Wembley frente a Inglaterra, constituirá un desquite del tumultuoso partido de cuartos de final de 1966. La segunda se realizará el domingo en Rotterdam contra Holanda.

El equipo de Haiti, que efectuó una estadía en la estación termal de Vichy y disputó un partido contra el equipo francés Olympique de Lyon (0/2), viajará a Holanda para completar su preparación con una serie de partidos amistosos.

Todos los jugadores haitianos presenciaron el encuentro Francia-Argentina.

El seleccionador, Antoine Tassy, afirmó al respecto: "Esta defensa Argentina será difícil de vencer".

Italia mandó también a Perú a varios de sus observadores, entre ellos Valcareggi, quien comentó: "La Argentina es siempre un adversario muy peligroso. Nuestros jugadores tendrán que tomarse el encuentro muy en serio".

Créditos aprobados por el Banco Central de Bolivia a través del Programa del Fondo de Refinanciamiento Industrial F.R.I. Préstamo A.I. D. 511-L-043 al 30 de abril de 1974 (en $b.)

Banco del Estado — 33.051.949.29

	Montos Aprobados		Rubro Industrial
LA PAZ		10.605.383.48	
1.- X-Acto	80.000.00		Metal-Mecánica
2.- Fanda	1.546.830.00		Metal-Mecánica
3.- La Madrileña	52.000.00		Plambres
4.- Lab. Minerva S.A.	560.000.00		Química Farmacéutica
5.- Aserradero Litoral	160.000.00		Aserradero
6.- Fanaal	824.928.64		Metal-Mecánica
7.- La Papelera S.A.	3.382.400.00		Papel y Cartón
8.- El Diario	2.567.880.00		Periódico
9.- Fab. Andino	26.400.00		Alimenticio
10.- El Palacio del Calzado	32.000.00		Calzados
11.- Kori Millma	267.344.84		Textil
12.- Filograf	960.000.00		Imprenta
13.- Maderera Bolivar	145.600.00		Carpintería
COCHABAMBA		13.834.305.81	
14.- Metalco S.A.	1.763.310.21		Metal-Mecánica
15.- Maca	1.390.005.60		Metal-Mecánica
16.- Gasona Limitada	960.000.00		Química
17.- Hirmas	800.000.00		Textil
18.- Manufacturas Flex	4.118.990.00		Calzados
19.- Cablebol	4.800.000.00		Metal-Mecánica
SANTA CRUZ		5.149.900.00	
20.- Coop. Agro-Ind. del Sur	1.659.200.00		Agro-industria
21.- Carpintería León Borda	176.500.00		Carpintería
22.- Aserradero Porvenir	160.000.00		Aserradero
23.- Aserradero Marabol	1.736.400.00		Aserradero
24.- Maderera Ind. La Rosa	960.000.00		Aserradero
25.- Irma de Antelo	80.000.00		Molinera
26.- Efraín Castro	128.000.00		Molinera
27.- Cerrajería Vulcano	104.000.00		Mecánica
28.- Sofía	145.800.00		Hielo
CHUQUISACA		1.440.000.00	
29.- Conalde	1.440.000.00		Alimenticia
BENI		2.006.120.00	
30.- Frigorífico Cinda	2.006.120.00		Frigorífico
TARIJA		18.240.00	
31.- Carlos Cortéz	18.240.00		Molinera

Banco Industrial — 12.448.481.56

LA PAZ		5.912.720.00	
32.- Fateja	957.000.00		Textil
33.- La Cascada	320.000.00		Gaseosa
34.- La Oriental	320.000.00		Gaseosa
35.- National Distillers	520.000.00		Bebidas
36.- Jisal	153.000.00		Envases
37.- Vita S.A.	3.153.600.00		Química Farmacéutica
38.- Cintas Daisy	489.120.00		Cintas y Trenzados
COCHABAMBA		1.608.000.00	
39.- Quimbol S.A.	1.200.000.00		Química
40.- Albol	408.000.00		Fundición
SANTA CRUZ		4.927.761.56	
41.- La Bélgica	2.527.761.56		Alimenticia
42.- Texorsa	2.400.000.00		Textil

Banco Mercantil — 10.405.987.38

LA PAZ		4.246.274.38	
43.- Fuji	89.500.00		Alimenticia
44.- Orcabol	4.156.774.38		Alimenticia
COCHABAMBA		3.865.035.00	
45.- Curtiembre Alligator	200.000.00		Curtiembre
46.- Kennedy Kusnetsow	400.000.00		Resortes
47.- Hiloplast	190.000.00		Plásticos
48.- Heladería Wilster	60.000.00		Alimenticias
49.- Garos	200.000.00		Metal-Mecánica
50.- Dillman	2.815.035.00		Alimenticia
SANTA CRUZ		2.294.678.00	
51.- Fca. Fideos Santa Cruz	400.000.00		Alimenticia
52.- Cootecar	590.678.00		Muebles
53.- Comar	1.000.000.00		Aserradero
54.- Anglaril	304.000.00		Metal-Mecánica

Banco Hipotecario Nacional — 8.501.971.80

LA PAZ		807.502.00	
55.- Fabocal	480.000.00		Calzados
56.- Torrefactora Juanita	231.502.00		Alimenticia
57.- Chivisivi	96.000.00		Vinos
COCHABAMBA		7.694.469.80	
58.- Calzados Patricia	552.000.00		Calzados
59.- Est. de Servicio Punata	170.000.00		Mecánica
60.- Espiga de Oro	250.000.00		Alimenticia
61.- El Condor	200.000.00		Alimenticia
62.- Villa Tunari	500.000.00		Aserradero
63.- San Martín	320.000.00		Aserradero
64.- Imprenta Universo	48.000.00		Imprenta
65.- Bantú	250.000.00		Alimenticia
66.- Inmebol	160.000.00		Metal-Mecánica
67.- Fundición Alfaro	80.000.00		Fundición
68.- Ing. Arrocero San José	120.668.00		Alimenticia
69.- Imsa	5.022.400.00		Metal-Mecánica
70.- Plásticos W.	71.401.80		Plásticos

Banco Boliviano Americano — 1.825.766.82

		1.599.846.82	
LA PAZ			
71.- Garage Detroit Motor's	86.400.00		Mecánica
72.- Fanaco	1.305.844.42		Cosméticos
73.- Panificadora Haybar	30.024.00		Alimenticia
74.- Contabilidad Ruff	119.018.40		Imprenta
75.- Editorial Popular	58.560.00		Imprenta
		225.920.00	
ORURO			
76.- Hilandería Bolv. Hilbo	225.920.00		Textil

First National City Bank — 11.200.000.00

		3.200.000.00	
LA PAZ			
77.- Ind. Unidas El Progreso	3.200.000.00		Alimenticia
		8.000.000.00	
COCHABAMBA			
78.- Taquiña S.A.	8.000.000.00		Bebidas

Banco Nacional de Bolivia — 1.330.963.60

		1.265.963.60	
LA PAZ			
79.- Stambuck y Mark	1.265.963.60		Electrónica
CHUQUISACA		65.000.00	
80.- Santiago Durán	45.000.00		Molinera
81.- Jorge Padilla	20.000.00		Tapicería

Banco Popular del Perú — 3.510.784.70

		80.000.00	
COCHABAMBA			
82.- Fábrica Fotz	80.000.00		Muebles
		3.128.250.70	
SANTA CRUZ			
83.- Fernando Bowles	900.000.00		Mecánica
84.- Calzados Eduardo	2.228.250.70		Calzados
		302.534.00	
CHUQUISACA			
85.- Felipe Téllez	25.900.00		Mecánica
86.- Jorge Argandoña	150.000.00		Aserradero
87.- Bernardino Alarcón	16.634.00		Imprenta
88.- Sara G. de Betancour	110.000.00		Plásticos

Bank of America — 1.849.700.00

		849.700.00	
LA PAZ			
89.- Liquid Carbonic	849.700.00		Química
		1.000.000.00	
SANTA CRUZ			
90.- Margla	1.000.000.00		Cerámica

Banco de Santa Cruz — 3.188.389.70

		2.540.000.00	
SANTA CRUZ			
91.- Cerámica Boliviana	720.000.00		Cerámica
92.- Infubol	100.000.00		Fundición
93.- G.L. Metal	100.000.00		Metal-Mecánica
94.- Electromátic	1.620.000.00		Transformadores
		648.389.70	
BENI			
95.- El Desengaño	648.389.70		Frigorífico

Banco de Crédito Oruro — 2.057.760.00

		1.419.200.00	
SANTA CRUZ			
96.- Fca. de Mosaicos Camacho	43.200.00		Mosaicos
97.- Mosacruz	176.000.00		Mosaicos
98.- Capruzzi	1.200.000.00		Fideos
		638.560.00	
ORURO			
99.- Insmet	638.560.00		Fundición

TOTAL		89.371.754.85

RESUMEN

El Fondo de Refinanciamiento Industrial F.R.I., tiene un año de existencia cuyos recursos inicialmente eran de $us. 8.000.000.00, de los cuales, el Banco Central de Bolivia, ha refinanciado $b. 89.371.754.85.00, equivalente a $us. 4.385.267.65, a través de los Bancos del Sistema Bancario de Bolivia, distribuidos en el orden y porcentajes siguientes:

1.- Banco del Estado	$b.	33.051.949.29	36.98 %	31	Refinanciamientos
2.- Banco Industrial S.A.	$b.	12.448.481.56	13.93 %	11	Refinanciamientos
3.- First National City Bank	$b.	11.200.000.00	12.54 %	2	Refinanciamientos
4.- Banco Mercantil	$b.	10.405.987.38	11.64 %	12	Refinanciamientos
5.- Banco Hipotecario Nacional	$b.	8.501.971.80	9.52 %	16	Refinanciamientos
6.- Banco Popular del Perú	$b.	3.510.784.70	3.92 %	7	Refinanciamientos
7.- Banco de Santa Cruz	$b.	3.188.389.70	3.57 %	5	Refinanciamientos
8.- Banco de Crédito Oruro	$b.	2.057.760.00	2.31 %	4	Refinanciamientos
9.- Bank of America	$b.	1.849.700.00	2.06 %	2	Refinanciamientos
10.- Banco Boliviano Americano	$b.	1.825.766.82	2.05 %	6	Refinanciamientos
11.- Banco Nacional de Bolivia	$b.	1.330.963.60	1.48 %	3	Refinanciamientos
12.- Banco de Cochabamba	$b.	---	---	---	-----
13.- Banco de Potosí	$b.	---	---	---	-----
14.- Banco Industrial y Ganadero del Beni	$b.	---	---	---	-----
15.- Banco de la Nación Argentina	$b.	---	---	---	-----
16.- Banco Do Brasil	$b.	---	---	---	-----
TOTAL	$b.	89.371.754.85	100.00 %	99	Refinanciamientos

POR DEPARTAMENTOS

1.- Cochabamba	$b.	35.079.810.61	39.26 %
2.- La Paz	$b.	28.487.390.28	31.81 %
3.- Santa Cruz	$b.	20.459.790.26	22.91 %
4.- Beni	$b.	2.654.509.70	2.98 %
5.- Chuquisaca	$b.	1.807.534.00	2.02 %
6.- Oruro	$b.	864.480.00	0.99 %
7.- Tarija	$b.	18.240.00	0.02 %
TOTAL	$b.	89.371.754.85	100.00 %

MARGENES DEL FONDO DE REFINANCIAMIENTO INDUSTRIAL (en miles de $b.)

BANCOS	Montos Asignados	Montos Aprobados al 30.4.74	Saldos Disponibles por Aprobar	Montos Desembolsados al 31.3.74	Saldos por Desembolsar
Del Estado	40.000	33.051	6.949	26.786	6.265
Industrial S.A.	9.846	12.448	- 2.602 (*)	5.431	7.017
Boliviano Americano	8.335	1.826	6.509	586	1.240
de Cochabamba	1.996	-.--	1.996	-.--	-.--
Crédito Oruro	7.327	2.058	5.269	1.283	775
de Santa Cruz	6.315	3.188	3.127	1.545	1.643
Hipotecario Nacional	4.726	8.501	- 3.775 (*)	2.748	5.753
Mercantil	11.717	10.406	1.311	5.089	5.317
Nacional de Bolivia	7.931	1.331	6.600	-.--	1.331
Ind. Ganadero Beni	1.560	-.--	1.560	-.--	-.--
Nación Argentina	11.748	-.--	11.748	-.--	-.--
do Brasil S.A.	12.814	-.--	12.814	-.--	-.--
First National City	7.938	11.200	- 3.262 (*)	-.--	11.200
Popular del Perú	19.543	3.511	16.032	1.835	1.676
Of America	7.076	1.850	5.226	1.738	112
De Potosí S.A.	1.128	-.--	1.128	-.--	-.--
TOTALES	160.000	89.370	70.630	47.041	42.329

(*).- Dentro del Convenio de Préstamo suscrito entre los Gobiernos de Bolivia y Estados Unidos de América, y de acuerdo a Anexo 1 y la Carta de Implementación Nº 6 que crearon el F.R.I., se ha establecido que los márgenes asignados podrán modificarse con el fin de dar oportunidad a los Bancos que demuestren mayor agilidad en la utilización de los recursos del F.R.I. y con cargo a los márgenes de aquellos Bancos que no los utilicen, pero que en ningún caso podrán ser superiores al equivalente de $us. 2.000.000.00, para el Banco del Estado y de $us. 1.000.000.00, para cada uno de los demás Bancos.

La Paz, Mayo 10, 1974.

alumag
ANTI-ACIDO
Cada tableta 45 Ctvs.
en todo el país.

PRESENCIA
Deportes
La Paz, Bolivia, martes 21 de mayo de 1974.

resfríos...gripes
ANTIGRIPAL
COMPUESTO
cada tableta 50 Ctvs.
en todo el país.

Distinción a R. Mendoza

EN EL CPDB.- Anoche se efectuó en el Círculo de Periodistas Deportivos de Bolivia una sesión de honor, con motivo de la entrega de un pergamino al Sr. Rafael Mendoza, Presidente del Club The Strongest, en reconocimiento por la cooperación permanente hacia la institución de parte de su persona. En la foto superior, el Presidente del CPDB Tito de la Viña, a tiempo de entregar el pergamino. En la foto inferior, el Sr. Rafael Mendoza pronunciando las palabras de agradecimiento.

El acto contó con la asistencia del directorio de la entidad matriz del periodismo deportivo y de los socios de la entidad. Fue un acto brillante que demostró el aprecio de los integrantes del CPDB por el destacado dirigente, y su permanente inquietud hacia las actividades de la entidad.

Invitan a Bolivia a jugar en internacional de fútbol

La Federación Internacional de Fútbol Asociado (FIFA) envió ayer al Comité Olímpico Boliviano una invitación para que nuestro país intervenga en un torneo internacional de fútbol amateur a realizarse en Montreal-Canadá en 1976.

La invitación se la hizo por conducto del Comité Organizador de los Juegos Olímpicos a efectuarse en esa ciudad canadiense el indicado año. En las próximas horas el COB transcribirá la invitación a la Federación Boliviana de Fútbol.

Se aclaró que el plazo de las inscripciones fenecerán el 30 de septiembre de este año en forma impostergable.

TERRENOS Y CAMPOS DEPORTIVOS

Hasta ayer no se conocía respuesta oficial por parte del Ministerio de Información y Deportes en torno a la ubicación de los terrenos donde se construirán campos deportivos con miras a los Juegos Bolivarianos que en 1977 debe organizar nuestro país.

El Comité Olímpico Boliviano se dijo que espera que de un momento a otro el Ministro Bulacia Salek, haga conocer el pronunciamiento final sobre este aspecto que es de conocimiento del Presidente de la República, Gral. Hugo Banzer Suárez.

Existe mucha preocupación entre los miembros del Comité Organizador de los Bolivarianos sobre este aspecto y más aún por el hecho de que se está desperdiciando mucho tiempo que es considerado valioso teniendo en cuenta la magnitud de las obras deportivas a realizarse.

Gravemente enfermo se halla Jorge Corzo

Jorge Corzo, padre de los ya conocidos jugadores de golf varias veces campeones nacionales de este deporte, se encuentra gravemente enfermo y viajará al exterior para un tratamiento especial.

Afectado por una grave enfermedad, Jorge Corzo, requiere de una urgente intervención quirúrgica. Los días pasados su estado fue crítico por lo delicado de su salud, razón por la que sus familiares, en consulta con los facultativos que lo atienden, decidieron llevarlo fuera del país. Actualmente recibe atención médica en la Clínica Santa Isabel.

Corzo fue campeón nacional de golf antes que su hijo le sucediera con hegemonía de varios años. Luego de ceder su trono al actual campeón nacional, Corzo se dedicó a la enseñanza del deporte que sigue siendo de sus amores. Varias son las generaciones que le recuerdan con cariño por las experiencias recibidas de él.

Deportista que no puede dejar de jugar sus 18 hoyos dominicalmente. Sus nostalgias del golf se inician desde las áridas canchas de La Paz Golf Club situadas en El Alto de La Paz. Potosí Golf Club lo recuerda con la diagramación de sus actuales campos deportivos y no hay centro minero donde existe un campo de golf que no tenga un grato recuerdo de Jorge Corzo.

Deseamos que Corzo tenga un pronto restablecimiento luego de la intervención quirúrgica a que será sometido próximamente.

CAPITANA.- Martha Gandarillas, capitana del selectivo de Cochabamba, muestra «oriente el trofeo por el campeón que conquistó brillantemente el plantel de la del Tunari (FOTO MENDOZA DE POTOSI PRESENCIA).

Argentina-Inglaterra se enfrentarán mañana

LONDRES, MAYO 20 (AFP).- El equipo de fútbol de Argentina que disputará el campeonato mundial de fútbol en Alemania Federal, se entrenó hoy, durante dos horas, en el pintoresco Club Deportivo del Banco de Inglaterra en Roehampton, al sudoeste de Londres.

Argentina jugará el próximo miércoles en nocturno contra el equipo de Inglaterra.

Sólo 19 de los 22 miembros de la selección llegaron el domingo aquí.

Hector Yazalde que juega en Sporting de Lisboa y Rubén Ayala y Ramón Heredia, el Atlético de Madrid, se incorporarán a la selección entre hoy y mañana.

En el entrenamiento, dedicado a preparación física y técnica del balón, los jugadores argentinos, causaron mejor impresión en lo que respecta a sus condiciones físicas que en el disparo a gol.

Al termino de la sesión, el entrenador nacional Vladislao Cap, declaró a la AFP que estaba muy satisfecho de la condición de sus jugadores.

"No existe ningún problema ni ningún jugador lesionado", afirmó Cap.

Indicó que hasta mañana o el miercoles no anunciará la formación que se enfrentará a Inglaterra en Wembley.

"Espero a comprobar la condición física de Yazalde, Heredia y Ayala antes de formar mi equipo", añadió el entrenador argentino.

Cap se mostró satisfecho de la actuación de sus pupilos en el encuentro disputado el pasado sábado en Paris contra Francia.

"Jugaron bien en el primer tiempo. El equipo va superándose" subyaryó.

Los jugadores latinoamericanos descansarán esta tarde. Por la noche, serán invitados del embajador de la Argentina en Londres en una recepción organizada en su honor.

Mañana martes volverán a entrenarse en Roehampton.

Strongest y Bolívar en Trinidad, Riberalta, Par

Las ciudades orientales de Trinidad, Riberalta y Cobija, las dos primeras del departamento del Beni y la tercera capital de Pando - serán escenarios de partidos amistosos que deberán protagonizar los clásicos y tradicionales rivales Bolivar y The Strongest.

El próximo viernes se reeditará un nuevo "clásico" en la capital beniana. El sábado el lance se realizará en Trinidad y el venidero domingo los mismos rivales se enfrentarán en el estadio departamental de Cobija - Pando.

En un principio los partidos debían realizarse en Beni y Pando. El Ministro de Asuntos Campesinos y Agropecuarios - Cnl. Alberto Natusch Busch - fue el encargado de hacer las gestiones que posibilitaron el encuentro entre "celestes" y "atigrados" en la ciudad de Riberalta.

Será la primera vez que el "clásico" paceño de fútbol se juegue en canchas del trópico boliviano. De acuerdo a lo que se manifestó ayer en el Ministerio de Información y Deportes se sabe que existe pectativa en Trini

encuentro entre "celestes" y Cobija para y

mencionados

Como

recaudaciones siempre que no serán destinadas de las últimas raíz de torrenes

Justo el triunfo de Cochabamba en Potosí

POTOSI, 20 (PRESENCIA) Por Armando Olmos B.- La Selección femenina de básketbol de Cochabamba, se adjudicó con justicia el XX Campeonato Nacional, jugado en esta ciudad durante una semana.

En el encuentro final, el equipo del valle, se impuso a la selección paceña por el marcador de 68 puntos a 54, en un encuentro ampliamente disputado y ante un marco humano que colmó las instalaciones del campo de juego ubicado en el Parque Infantil.

La selección cochabambina, fue un justo campeón de este evento al haberse adjudicado tal sitial venciendo a todos sus oponentes, con marcadores categóricos.

Las hermanas Martha y Ana María Gandarillas, conjuntamente Rosa Pardo, Zurita y Maldonado, se constituyeron en las principales jugadoras de ese elenco.

En la tabla de Posiciones, Cochabamba tuvo 10 puntos y fue invicto La Paz, 9 puntos con una sola derrota, Potosí se adjudicó el tercer lugar con 8 puntos a su haber; el cuarto lugar fue para el equipo de Oruro; el quinto puesto fue ocupado por Tupiza y el sexto lugar correspondió a la delegación de Uyuni que perdió todos sus encuentros.

La mejor encestadora del campeonato, fue Martha Gandarillas de la selección Cochabamba con 128 puntos y segunda en puntos marcados se colocó Natividad Mancilla de Potosí, que a su vez, fue declarada la mejor jugadora del Campeonato.

Una vez finalizado el último encuentro entre Cochabamba y La Paz, con el triunfo de las primeras, se procedió a la entrega de premios, trofeos y diplomas, correspondiendo a la selección del valle, el Trofeo Rotativo de la Federación y un Trofeo en propiedad donado por el Comité Departamental de Desarrollo a más de diplomas y estímulos. La Paz en su calidad de Vice - campeón se hizo acreedor a un trofeo donado por el Alcalde Municipal Dr. Hernán Gutiérrez Borja y Potosí, se hizo beneficiario igualmente de un trofeo especial al haber ocupado el tercer lugar.

El evento, que se realizó desde el 12 al 19 en Potosí, fue todo un éxito, pese a las limitaciones del escenario, que no reúne las condiciones del caso y tiene poca capacidad. Los deportistas y autoridades, coincidieron en manifestar la necesidad de construir un Coliceo Cerrado de capacidad para 8 mil espectadores, y dotar de ese modo de un campo aceptable.

Finalmente, fue proclamada la Reina del Básketbol Femenino, nombramiento que recayó en la representante Tupiceña María Esther Mur, que mereció el halago como un justo veredicto de un jurado calificador.

Olímpia líder en el Paraguay

ASUNCION MAYO 20 (AFP).- Olimpia consolidó su posición de líder del campeonato paraguayo de fútbol al derrotar ayer domingo a Nacional por un tanto a cero.

Cerro Porteño, bicampeón de las dos últimas temporadas, empato sin goles con River Plate, marcha segundo en la tabla de posiciones a tres puntos del líder.

Los resultados generales de la quinta fecha, primera rueda, del torneo principal de fútbol de Asunción, fueron los siguientes Olimpia uno Nacional cero, Cerro Porteño cero, River Plate cero,

Municipal-Santa Cruz en evento de básquet

Mariscal Santa Cruz con municipal animarán esta noche el principal encuentro de una nueva fecha del campeonato "Apertura" de básquetbol" que ya toca a su fin.

Ambos equipos se encuentran en el grupo de los mejores y el partido ofrece mucho atractivo en vista de que en uno y otro quinteto militan buenas figuras.

Militares y "cedilles" pugnarán por mejorar sus ubicaciones dentro del actual certamen en vista de que ya perdieron posibilidades de disputar el título de pre-temporada.

Los dos partidos preliminares estarán a cargo de equipos femeninos que disputan el "Apertura" de su respectiva categoria.

A manera de semifondo deberán enfrentarse los quintetos de Magisterio con Universitario. Mientras que en el preliminar de la jornada -a iniciarse a las 19 horas- jugarán los primeros equipos de Municipal con Colonia.

El delegado del club Litoral será el fiscal de esta nueva fecha del torneo "Apertura".

Bolívar desmintió ayer transferencia de Bravo

Lauro Ocampo Crespo, dirigente del club Bolivar, desmintió a PRESENCIA, la transferencia del jugador Victor Hugo Bravo, y dijo textualmente "que Bolivar no hará más contrataciones con elemento extranjero".

Bolivar, jugará el resto del torneo oficial de fútbol con su actual plantel y dará importancia a sus divisiones inferiores para que los players puedan "foguearse", con miras al Campeonato de 1975.

ESTADIO "CELESTE"

Lauro Ocampo Crespo, manifestó a PRESENCIA, que el principal interés de la junta directiva actual, es proseguir con los trabajos del estadio de Tembladeranl, y que esta "obra tiene vital importancia".

VIAJO MERCADO

Mario Mercado, presidente de Bolivar viajó el sábado pasado a los Estados Unidos, con asuntos particulares, y también realizará gestiones para el campo deportivo. Se informa que, las casetas de transmisión como los palcos de prensa, tendrán comodidad y que, incluso Bolivar dotará de los implementos importantes en cada caseta y palco, para que la prensa, pueda cubrir en buena forma las actividades que se cumplan desde Enero del próximo año.

CPDB renovará el 29 su mesa directiva

El Círculo de Periodistas Deportivos, con autorización del Ministerio del Interior, convoca a la Asamblea General Ordinaria para el miércoles 29 de mayo, a horas 20 en el séptimo piso del Edificio Bolivar. En caso de no reunirse quórum a la hora citada la asamblea se realizará a las 21 horas del mismo día.

El orden del día fijado por el directorio es el siguiente:
1.- Informe de la gestión 1973-74, por el Presidente.
2.- Informe de Tesorería y balance general.
3.- Elección del directorio para la gestión 1974-76
1.- Elección del Tribunal de Honor.

La Paz, 20 de mayo de 1974

Aclaran conceptos sobre los juegos deportivos

La Sra. Zenobia Antezana de Palacios, Directora Nacional de Educación Física Escolar, visitó anoche nuestra redacción para aclarar conceptos de la realización de los últimos Juegos Deportivos Escolares.

En primer lugar, la Directora del DNEF, negó que hubiera existido desorganización. Empero, admitió falta de previsión por la gran cantidad de colegios participantes y porque se incluyó pruebas con miras a los Juegos Bolivarianos de 1977.

Dijo después, que no es evidente que hubiera habido "discriminación", entre los colegios particulares y fiscales, en el aspecto netamente competitivo.

Exhibió una nota firmada por el Director General de Deportes del MID, donde le solicita información sobre resultados y para que finalice la competencia, antes de lo previsto. Sobre el particular, dijo la Directora que en realidad su dirección y todo el grupo de técnicos que trabaja en esa entidad hizo todo lo posible, que inclusive, cambió la modalidad de años anteriores pero que lamentablemente un "pequeño grupo" de maestros, se dedicaron a la tarea de crear problemas.

Aclaró finalmente que, los distintos torneos se han llevado a cabo en forma justa y que si han existido reclamaciones éstas no fueron hechas escritas.

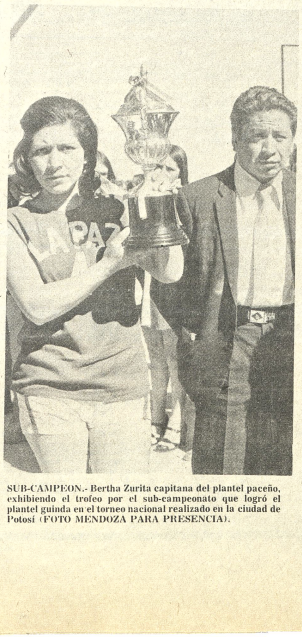

SUB-CAMPEON.- Bertha Zurita capitana del plantel paceño, exhibiendo el trofeo por el sub-campeonato que logró el plantel guinda en el torneo nacional realizado en la ciudad de Potosí (FOTO MENDOZA PARA PRESENCIA).

Huaral encabeza torneo peruano

LIMA, 20 (AP).- Unión Huaral, un equipo provinciano conformado en su mayoría por chacareros, se mantiene al tope del torneo, descentralizado de fútbol profesional del Perú, al concluir ayer la novena fecha.

Unión Huaral, que ayer ganó al poderoso Universitario de Deportes por 2 -1, comparte el comando con Alianza Lima con un total de 14 puntos. Alianza Lima venció 4 - 0 a Melgar F.C.

Ambos partidos se disputaron en el estadio "Nacional" de Lima.

NUEVOS PROPIETARIOS

un DODGE 1500
para el Dr.
JORGE QUINTEROS MONJE
Medico

un camión DODGE
D-700 (7 toneladas)
CELESTINO NUÑEZ MORALES
chofer transportista

PARA MAMÁ TAMBIEN
UN AUTO PROPIO

APROVECHE ESTA
OFERTA HASTA EL
27 DE MAYO

DESCUENTO
DEL
20%
DEL VALOR
DE LA CUOTA
DE INSCRIPCION

Auto Propio

CAPITALES UNIDOS LTDA
Av camacho 1363 tel. 21441